青島新民報

中華郵政登記認爲第二類新聞紙類
每日出兩大張
發行及編輯人 馬仲英
社址 青島山東路六號
報紙價目 每份五分 每月一元二角 半年六元五角 全年拾貳元
廣告價目
各部電話 社長室 編輯局 營業局 印刷局 傳達處
東京支社 大阪支局 北京支局

中日兩民族誠意合作
東亞永遠和平可期
答禮使節團一行離東京西下
陳專使臨別發表談話

（東京二十七日中華社電）國民政府答禮使節團、並隨行之中國記者團等一行二十四名、已於二十六日午後四時、乘東京站發列車離京西下、在車站有有田外相、谷次官、石渡書記官長、柳川興亞院總務長官以及在京華僑使節陳羣氏之母校明治大學學生六十名、其他之中日官民歡送陣、有田外相與陳專使以下各使節、一一握手、互述：「那麼一路平安」「種種盛情謝謝」之別詞、極其簡單、並互堅固握手、力約明日之向東亞一致協力、如斯迄定刻乃起使節萬歲之喊聲、滯京六日倍受日本朝野優遇之答禮使節團、乃出發矣、一行在箱根一宿、視察京都大阪後、二日乘神戶出帆之太洋丸返故國、一行中僅副使褚民誼氏、因六日在東京所開之東亞競技大會、須以中華選手團團長資格出席發會式、故擬由神戶再返東京云。（寫眞爲陳專使）

（東京二十七日中華社電）國民政府答禮使節一行二十六日當離京之際、以陳正使談話形式發表聲明如下：曩者貴國政府特派阿部大使閣下、並國民使節、參加我國民政府之慶祝、次我等一行、奉政府之命前來、對貴國表示感謝之意、入京以來、承貴國朝野、懇切款待、尤其在京中承朝野之歡迎、誠不勝感謝、就中當我等向貴國門戶神戶登岸之際、承貴國數萬學生、和睦熱烈歡迎、在神戶東京間、鐵道沿線各站、又承貴國市民華僑歡迎、此種景象我等幾人疑兩國今尙在戰爭漩渦之中、因此我等更加强對於和平之信念、日對前途抱熱烈之希望、深信本此精神、與熱意、而前途必定招至永遠之和平、爲東亞劃一新紀元也、又敝人等滯留東京、因爲時過短、對各方面未克一一遣訪申謝、良深抱歉、然於此短期限中、得以看取貴國進步之文化、產業、軍事其他各方面、極大發展之狀態、並貴國朝野與國一致、對於我國之熱意與赤誠、更得與貴國朝野領袖人士、弱親披瀝肝膽交換意見、此我等中心引爲欣快者也、東亞之命運、應由東亞民族、彼此弱親解決、貴我兩大民族之誠意合作、實爲安定東亞之唯一要件也、此次兩國見使節之僕僕往來、正可得謂相互之熱意、與赤誠交流之開始、相信百尺竿頭、更有進步、如得加深兩國相互理解、肇造兩國共同之信念、並步調以前進、則善鄰友好之基礎、與共同防共之目標、以及經濟合作之方向、均可得具確定也縱前途雖有困難、若以互讓互敬之精神而做去、則一切困難自不難排除、因此我等歸國後、必將我等所見聞者、轉達我國一般國民、使中國全國民認識貴國保證中國獨立自由之至誠、自覺貴我兩國、對於東亞之大局、應行共同負担之責任、共彼此協力、當此困難事業、覺悟、貴國文化、產業、軍事、其他各方面顯著之進步、在我國爲最良之模範、最良之參考、此後對中國仍予以指導、與協力、是希冀不已者也、目下第一急務、爲圖早日實現和平、並謀東亞、防衛、一掃既往之爭端、即所以打開當面之局勢、排除將來之艱難、兩國之安危、東亞之存立、實繫於於、故很願互相勉勵、彼此協力而不能稍懈者也

堅持嚴肅決意
達成聖戰目的
日吉田海相出席海軍紀念會席上
向國民發表重大談話

（東京二十七日中華社電）吉田海相於二十七日事變下第三次意義極深之海軍紀念日、以處玆圍繞帝國之國際情勢、要望國民爲一段之奮起、有如左之談話：茲値有光輝之海軍紀念日、試一回想往時、千古不滅之武勳、不禁有無限之感慨、我等之於今日、不僅紀念三十五年前日本海海戰之大捷、且更應在曠古聖戰下、現下世界的危局已屆當面之今日、應深稽考日俄戰役大捷之所以、日鑑於複雜多岐國際情勢之現實、對於帝國現在及將來、應深致思、此際不可不力求反省、以資一段奮起、抑決定皇國永遠隆替、此未曾有之大捷、乃原因在皇威下我國民一體之精華、能以無遺憾發揮故也、但今加以仔細檢討、則看出有幾多貴重教訓、其中尤以鑑於現下之世相、最有感於衷者、厥爲當時我等之父祖先輩所現之偉大舉國一致之姿、彼之所謂不共戴天臥薪嘗膽等言詞、自三國干涉以來、不問老幼男女、已成爲遍刻於全日本國民腦裏之標語、在如斯熾烈之國民的氣魄與悲壯之決意下、帝國海軍在日清戰役後以十年經營之努力、致養成實力、能使俄國遠征艦隊挽回其戰勢之望、歸於泡影、邇來至今已三十有五年矣、時代之進運、今切要舉國一致體制之强化、終非往時之比、即現代之戰爭、與日俄戰爭當時、大異其趣、且更化爲廣範之國家總力戰、在國家統制下應傾法凡百之國家總力、在武力戰勿論矣、即在經濟戰外交戰思想戰均必須勝利、一方環繞帝國之國際情勢、亦有幾多變轉、三十五年前日本海海戰之大捷、所示之太平洋時代、今正展開於目前、然歐洲戰火亦不敢必不波及太平洋情勢、如斯而在一大聖戰遂行途上此世界的危局已屆當面、我等國民須眞正舉國一致堅忍持久、堅持嚴肅之決意、以確立强化戰時體制、達成聖戰終局之目的、而冀贊皇謨云云。（寫眞爲吉田海相）

對處國際情勢
日首腦將隨時協議
須磨部長發表談話

【東京二十七日專電】隨中國國民政府南京還都答禮使節之來日、關於新情勢並歐洲大戰之推移、爲對付國際情勢之變化起見、日政府以米內首相、有田外相、畑陸相、吉田海相、關係四大臣、今後以每星期二、五兩日、於定例閣議散會後、留於首相官邸、關於軍事並外交協議會、以檢討根本方針、對國策遂行期其萬全。

【東京二十七日專電】日外務省情報部長、二十七日午前與外人記者團會見、對記者團之質問。「關於荷印當局之壓迫德人問題、對二十五日德政府之報復聲明、未接何等通告、德政府所謂報復手段者、大約於荷蘭本土行之、在日本始終堅持不介入方針、向處理中國事變而邁進云云而答覆、又由記者團謂、最近南總督訪問小磯拓務大臣、米內首相等、與要路之活動頻繁、究有何意味云云之質問、須磨情報部長答以、此等要路之動態爲常事、并無何等特別意味」云云。

反映歐洲時局
滬港青新動向
港意僑退出後全市緊張
滬青英法方面活躍異常

【東京二十七日本報專電】依歐洲大戰之激化、盛傳意大利參戰之際、其及於東洋之影響固甚大、據達東京報稱、香港、上海、青島三港都、反映歐洲時局、展開種種動向、茲分述如次：

香港 香港意僑、繼續開始向廣州、避難、傳日本軍艦於祕密裏由九龍方面駛往荷屬東印度方面、英美遠東據點之香港、今也雖於混亂狀態之中、當局對日僑民之態度、亦有神經銳敏化之狀態、從來所舉行援助重慶之各種運動、均一切禁止、努力於不激刺日人反映英本國焦燥之神經、而常駐香港之英軍印度兵二千、新義勇兵二千五百其他諸布陣提督所率英海軍、哈特提督所率美海軍、列克提督所率法海軍、軍事投錨、有意僑百二十名、此等與意本國參戰同時行將扣留、又從來物資誇爲豐富之香港、物資亦次第缺乏、要求市民節約。

上海 與歐洲大戰勃發同時、所召集之英法僑民、英國人八十名、法國人二百名、將六等在當地受訓練、將六月初旬向安南西部戰線出動、自太古洋行始英國系、法國、荷蘭系各銀行、發生緩慢擠兌風潮、由美國銀行提出存款者殺到、一方大戰勃發當時住於英法租界之德國人中大部分入比利時人所經營之旅館、依德軍侵入比利時、又被該旅館驅逐在公共租界因房屋供不應求、此次德人遂備於居住問題、此次意大利人順序由各處而來者、及滬上之意僑六百人、究往何處去、頗成爲問題。

青島 青島薩克德領、於德國俱樂部招待市民開軍事影觀覽會、以其他方法努力宣傳英方包圍轉任重慶之馬陳總領事、連日開祕密會議、交換情報、又據聞英方擬收買棄於青島之大量蔬菜、正在醞議中云。

謝冰心在渝
病勢極沈重

（北京二十七日中華社電）女作家謝冰心女士、自事變後、即離京南行、移居重慶、昨據教育界消息、謝女士因連年奔走各地、備極辛苦、體質益形孱弱、最近在渝患病勢極沈重云。

參加東運代表
由滬乘輪赴日

（北京二十六日中華社電）北京體育界某氏、二十六日接教育部來電稱、我國參加東運代表一行七十八人、由本會周參事率領、已於二十六日晨離甯赴滬、二十七日由滬乘太洋丸渡日、代表團聯絡組長黃氏、日前因事返京、已於二十六日晚六時由京乘車經津赴日、預定二十九日東渡、代表團則係於三十日抵東京、黃氏此行、除担任代表團聯絡事務外、兼考察體育、黃夫人孫寒冰女士與之同行、又日本體育協會駐京代表李相白理事于二十六日晨由空路赴滬、轉道赴日、又我國此次參加東運之國術、現由日本體協理事李相白之斡旋、將於會期終了後赴鮮京舉行表演、並邀國術名宿許禹生氏前往、講述我國「國術眞諦」、現正雙方商洽中云。

日衆院三代表
來華慰問日軍

（神戶二十七日中華社電）加藤鯛一、津雲國利、原惣兵衛各日衆議院議員、二十六日正午乘自神戶出口之鄂船淺間丸首途慰問華中方面日軍云。

故中村少佐等
現地慰靈祭

（王爺廟二十六日中華社電）於興安之野而犧牲、成爲滿洲事變之導火綫之故中村震太郎少佐（當時大尉）外三烈士之現地慰靈祭、每年六月二十六日舉行、本年特提前一個月乃於五月二十六日午前九時、在軍官民多數參列之下、祭中村少佐、井杉曹長、及外名烈士之英靈、於五族協和之滿洲國、執行式典、一新十年前之追懷也云。

西訪日使節團
乘輪經港赴日

（香港二十七日中華社電）以希羅那氏爲團長之西班訪日經濟使節團一行二十、所乘之箱崎丸、於二十日早經香港停輪、使節臨岡崎總領事主催之茶會後、於午後七時又乘出帆之該船經由基隆直赴上海、箱崎丸預定六月二日抵神戶云。

日空軍大編隊
再襲川省要衝
猛轟炸重慶全市混亂
蔣機五架被完全擊落

【香港二十七日專電】據渝僞府機關通訊、中央通訊重慶電稱：日空軍以大編隊、二十六日午前、對僞首都重慶、合江、綦江等處四川省要衝始、毅然大加轟炸、蔣軍重要據點、與以莫大損害、依此次轟炸、抗日前衛之國民公報、中央日報、新蜀報社、均受大損害云。又據合衆社重慶電稱：日空軍他之一隊、對重慶軍事設施、需以巨彈、與以大打擊、重慶全市陷入大混亂云。

【上海二十七日專電】日中國方面艦隊報道部發表：一、海軍航空隊待天氣恢復、乃於二十六日毅然作本年第四次大轟炸重慶。一、都花隊長所指揮之三原、小谷兩隊、〇〇機〇〇架、小谷機〇〇架、鳳翼相連、午後三時達重慶附近上空、三原機小谷機突襲飛機場、轟炸場內一處、場外二處、與以大損害。一、加古多機以空前大編隊飛往重慶上空、冒地上砲火毅然猛烈轟炸、蔣軍喪失戰意出而反擊者僅有五架、空戰結果全被擊落、與海軍紀念日相應而收大戰果、全架安然歸還矣云。

湯恩伯部下將校
手持傳單投降
對記者披瀝正直感想
曝露蔣軍內部脆弱性

（湖北前線二十七日中華社電）月之二十四日深夜、於白河沿岸新司店附近、有蔣軍將校三名至日軍〇〇部隊本部、手持日軍所撒佈之傳單而來投降、此三名自稱爲第十三軍新編第一師第一團副官、潘玉崑少佐（昆明人四十歲）同團第三營副官鎭介明大尉（青島人廿九歲）及第二團第八連長孫揚明（湖南省人二十七歲）均爲湯恩伯麾下之中堅幹部、蓋因此次作戰、始知依汪精衛氏等樹立新中央政府之現狀、而翻然覺悟抗戰之無益、爲參加和平建國而來投降日軍進擊部隊者、該三名將校關於投降之動機、還都國民政府問題、最近蔣軍交戰力及其他經記者所問、披瀝正直感想如次：

（問）投降之理由？

（答）我等雖日常主張中日提携之必要、但上級幹部中强制交戰遂犯希望和平且費犧牲之矛盾、汪政權樹立等情形、我等全然不知、因此次日軍進行之際所撒布之傳單始知、故發生欣然參加和平建國運動之氣氛。

（問）蔣軍現在抗戰能力如何？

（答）下級幹部及兵卒、除云戰以外任何不教知、强制盲從及今思之、完全誤信重慶僞政權虛構宣傳、而繼續交戰者、然下級將兵一如我等、如知眞相斯時必爲蔣軍內部陷於自已崩潰之時。

（問）對日軍此次進行有如何感想？

（答）對日軍之恐怖、全蔣軍皆然對突然之進攻頗爲狼狽、不過可謂只在夢中而戰、本月中旬左右日軍換防、關此聞上官云、謂日軍敗退、但日軍突然出現、極爲驚愕。

（問）兵器彈藥糧食之補給狀況如何？

（答）經安南、昆明、以美國兵器最多、次爲蘇聯兵器、由英法者殆無、彈藥於中國各地製造。

（問）關於蔣共關係？

（答）各地發生激烈反目衝突、我國到底不能容共、現在支持三民主義與共產主義者、比率爲七對三、所謂蔣共相剋、然實際非思想之爭、乃地盤之爭勢力之爭爲本念云云。

古城新月
胥羽著 許清繪 一八〇

第十二章 破廟中的難女（1）

星期三還天的午後、在散學的時候、徐秀貞追着駿青、悄聲說：「柏先生！柏先生！我知道白月梅、她家裏不讓她上學了！」駿青趕緊止住步問說：「爲什麼？你見着她家裏的人了嗎？」徐秀貞搖頭說：「我沒見着她家裏的人、我是聽我們院裏住的張大媽說的、張大媽跟她家裏認得。說是、那天白月梅從學校回去就挨了打、她母親把她的裙子都撕了、書也給扯啦、她姊姊把她身上都打流了血、兩三天沒給她飯吃了！」駿青聽了、心裏又難過、又生氣、就忿忿地說：「這是什麼事？難道她們家裏這樣虐待她、就沒有人管？」徐秀貞撇着嘴說：「誰願意管呀？她母親跟她兩個姊姊都是母老虎似的、她哥哥、哼！那哪兒是她哥哥呀！花胳臂小高、除了放鷹就是打架、街坊誰都不敢惹他！」駿青皺了皺眉。徐秀貞又說：「我們院子住的張大爺就直打不平、人家給出了個主意、說叫我告訴您、您找校長去、校長是慈善會的會長、只要跟巡警說一句話、巡警就能管。」駿青一聽、這個主意很好、隨就點頭說：「好吧、我這就去見校長！」於是駿青就叫來校役、帶着自已由便門進了東面的院落、去見朱校長。朱校長正在他的屋裏跟一個和尚談天、一見駿青進屋、就欠身讓座、手裏拈着菩提珠、白鬍子裏的一張嘴含着笑意、先給駿青向那和尚介紹、說：「這是我們這裏的教員柏先生；這位是普明寺的方丈廣大師傅、是本會的董事。」然後才問駿青有什麼事情、駿青就把白月梅的事情說了、然後又說明理由、說：「這個小姑娘既是本校的學生、她現在家裏受這樣的虐待、咱們不能不管。我想應當由會中通知警察、請警察到她家裏去干涉、不然恐怕這個小姑娘就要受虐死了！」朱校長聽了這話、沈思了半天、彷彿很作難地、手裏不住地拈撚那掛菩提珠、然後才慢慢地說：「這件事咱們不好過問吧？咱們這是慈善團體、救濟的對象是貧民、這個學生、是她家裏的人打她、父母和姊姊們管管孩子、就是打得重一點、外人也不好問吧？」那位廣師傅也搖頭說：「咱們不能管這件事！」朱校長說：「是呀！果然這孩子要眞受不了虐待、她可以直接去喊警察、叫警察把她送到救濟院裏去。」駿青一見替白月梅求援失敗了、他只好辭出、回到學校那院裏、見徐秀貞還沒有走、駿青就告訴她說：「我剛才去見了朱校長、朱校長說慈善會不能管這件事、只好由咱們學校給她想法子吧！」說畢、到教務處取了帽子、就抑鬱地走出了校門。路經騎河胡同、正看見那所謂白月梅的哥哥花胳臂小高、由門裏出來、穿着一身青綢子的袷褲褂、走路搖擺着肩膀、彷彿跟誰示威似的。他與駿青正走對面、駿青看着他那頑强的身體、驕橫的態度、一臉的橫肉、兇惡的眼睛、心裏有點害怕、但又氣憤。心說：「不知道這人到底與她家裏有什麼關係、她的那身傷、恐怕就是這個人打的！」回到廟中爲這件事坐立不安、晚間到大街上飯鋪裏去吃飯、在吃飯的時候、駿青又憤慨地想：「聽徐秀貞說、白月梅的家裏已兩三天沒有給她飯吃、這是多麼殘酷的刑罰？」吃過了飯、出了飯鋪、就見街燈都明亮起來、街上的車、人、往往來來、因爲是春天了、所以人更顯着多、那幸福的人們、帶着他們的小孩子、穿着樣式很新的衣裳在街上快樂地散步、小孩子拉着他媽媽的手、一面走、一面唱着好聽的歌曲。駿青順着馬路往南的方向、越走燈光越少、行人越稀少時走到宣武門前、駿青就轉往西去。這裏因爲靠着城牆、住戶少、一到晚間就特別顯着幽僻。城牆之下是大車轍、被那些載重大車軋了一天、軋出許多鬆土、騾馬留下許多糞尿、現在大車都趕出城去了、順着城牆颳過來陣陣的晚風、挾起了塵土吹到人面上、可以聞出一種腥臊氣味。這城、像一具笨重的古董、蒼老、荒涼、但又有些高傲氣派、它像永遠背負着它的歷史、而永遠藐視人類。

青島特別市公署佈告

爲布告事案查本署現擬招商標辦財政局請修理沸潭路及西山路測量別墅住新鮮公屋一案、凡各商有承辦者可自即日起於每日本署辦公時間內（上午十時至十一時）赴本署財政局營繕科領取標件詳爲閱覽填註封固以便投標、此項標函統限於二十九年五月三十一日上午十一時（標準時間）投遞本署即時當衆開標過期標函概作無效此布

計開：本案投標保證金一百元

中華民國二十九年五月二十七日

市長 趙琪

緊急通告

逕啓者敝公司舊臘推銷之金槍香煙爲提倡諸君興趣起見將曾附出之小包上蓋掉換獎品券印章藉以掉換獎券而獲獎品今因青廠新煙出貨對於前發之獎券定於六月五日上午十時在東鎮光陸大戲院當衆開獎歡迎各界參觀倘有持該小包者請速來掉換免失獎權否則過期作廢特此通告

福豐泰煙草運銷公司謹啓

投標公告

在本社保管中之不交易貨物中有製圖用墨水他二〇件按照本社營業規則第三七條應爲之公賣是荷此啓

凡希望投標者可至本社庶務係詳閱投標章程及看貨物後再行投標可也

記

一、公賣物件 製圖用墨水他二〇件
二、公賣方法 競爭投標
三、投標及開標日時及地址 （甲）投標日期六月一日午前十一時本社庶務係 （乙）投標後五日以內通知得標者
四、看貨日期 五月三十一日（星期五）午後一時至午後四時
五、投標保證金 爲投標所書估計金百分之十以上最低額爲五元
六、貨款交納期限 自得標決定五日以內

中華民國二十九年五月二十七日

青島埠頭株式會社

甜心 SWEETIE

新到海甯洋行出品
各種巧克力口香糖
歡迎主顧價廉物美

總經理 青島 聯合貿易洋行
曲阜路十八號 亞當姆斯大樓六層

新到大宗貨物廣告

吉星牌和合肥田粉
雙龍牌硫酸錏肥田粉
樺木地板各種
各牌洋灰
靜岡產綠茶葉
洋釘洋針原料光條
糖精醬油精其他雜貨

在庫豐富售價格外克己
請君惠顧是荷

日產化學工業公司華北總經理
高橋商會
青島奉天路一三七號
電話二一〇五三號

營業課目

落花生實。落花生油。落花生粕。棉實。手鐲。小麥。小麥粉原料。豚毛。綿糸。綿布加工品。人絹織物。人造絲布製品。毛織物。襯衫衛生紙製品。五金雜貨。玻璃。油泥。木工具。研磨砥。乾電池。砂紙。壁紙。紙紐。燒紙。石鹼。牙刷子。乾麵。罐頭。其他雜貨一般

輸出入商

大豐洋行
青島臨邑路五號
電話七四八四號

老篤眼藥

時論

徹底膺懲蔣共 肅清華北匪患

假天下之美名、而多行人間之不義者、蔣共匪黨是也、彼蔣共匪黨者、互相利用、同床異夢、倒行逆施、恆假愛國救國之名、暗施爭權奪利之實、於是、爲求達成其英雄美夢、不惜使錦繡河山、化爲焦土、黄帝子孫、盡成餓莩、叫絕抗戰到底、最後勝利、而「勝利」未達、民命已幾不堪、徒顧一人之權謀富貴、勾結國際陰謀家共產黨、禍亂中華、引狼入室、忍令茫茫禹跡、妖孽横行、朗朗華夏、匪氣瀰漫、長此以往、元元之民、將無唯類、阿房銅雀、何堪回顧、此蔣介石罪大惡極、實若四萬萬同胞之公敵也、試觀自事變以來、搜括民脂民膏、以充購買軍火費、抽員男女老幼、前赴戰場、是以潰敗之餘、民衆之生命既無端斷送於炮火、民衆之財產、復被焚燒刼奪、復有如食狼惡虎之共匪、盤據窮山惡水之間、强佔民居、强奪民食、宰割民衆之生命、剝削民衆之生產、而日以宣傳欺騙爲能事、肆其高壓手段、迫令民衆服從策驅、威逼利誘、層出不窮、今日華北民衆之處境、如水益深、如火益熱、其痛苦難堪、當可想見一般矣、然共產之猙獰面目、內因蔣共之磨擦、外有日軍之討伐、汲汲皇皇、唯恐民衆之離叛、組織之瓦解、故自近半年以還、華北地區之所謂「統一戰線」僞政權、不得不發生劇烈之變動、即共產勢力範圍內對將黨政工人員之驅逐殺害、與對民衆施行「新土地法」、「保甲法」者是也、前者如僞晉察冀邊區政府司法處長蔣自力之遭該政府主任委員宋劭文之暗殺、後者如平均土地、逃亡連坐、毒辣手段之施行、不特使僞匪區內部頓陷於極度動搖恐慌、一般政工人員、張目結舌、不敢唱語、即所謂善良百姓、處於匪區虐政淫威之下、遊擊夾縫之中、無不戰戰兢兢、朝不保夕、生命危險、不絕如縷、职是之故、華北之匪共、已完全撕去其「民族革命」的外衣、而露出共「赤魔」之原形、依最近華北之匪區動態以觀、吾固知今日之華北、即當年江西之「蘇區」不過是也、値茲新政權之際、與民更始、蘇救國困、臨心民瘼、爲我新中央政府已定不移之方針、不幸觀民衆塗炭不救。

抑吾人猶有不已於言者、即共者蔣共之狼狽爲奸、今已張牙舞爪、自相吞噬矣、是以民衆之迷於抗戰、今已翻然覺悟、痛滌前非矣、由蔣共自身之相剋、廣大民衆之離叛、蔣共固必日陷於崩潰、語云：「得道多助、失道寡助」、今蔣共背棄天理民心、必爲正義之道所誅滅、即蒼蒼蒸民、庶幾得其生活之所也、易云：「其亡其亡、繫於苞桑」、蔣共蹂躪地方、顚倒是非、既至於斯極、則天怨人怨、已不容其苟延殘喘矣、亦即告人不能不順應天理民願、徹底膺懲蔣共、以期早日斷絕毒害民衆之洪水猛獸、肅清華北匪患、以資發展和平建國之偉大前程也。（道）

英法海峽德軍續進
佔領海岸要衝加萊
聯合軍進路完全斷遮

【柏林二十七日專電】向英法海峽要衝加萊市繼續猛進擊之德軍、遂佔領加萊云、二十六日午後由德軍司令部發表矣、即攻擊加萊市之德軍、擊破敵軍頑强抵抗、遂於二十六日佔領加萊矣。此爲德軍司令部午後十時特別發表者、其佔領時刻不明、觀測大約爲二十六日午後、突入加萊市者、又歸於德軍手中之加萊、爲法國比利時國境海岸線之要衝、隔多物海峽、與英國本土在最短距離四十公里之內、爲與英國本土重要連絡港、同時以漁港著名、人口約七萬五千、市街在湿潤運河之間、呈爲島嶼之形狀、此處爲兩國所爭奪英法要衝、於前次大戰、曾成爲英軍之根據地、因失此加萊市、在佛蘭坦之聯合軍、其進路完全被遮斷矣。

【倫敦二十七日專電】二十六日夜晚英國官方否認德軍佔領加萊市、發表如次：所謂德軍佔領加萊市一節、事實全無根據、英法聯合軍依然對加萊死守中云云、（巴黎二十七日中華社電）海峽各要衝之爭奪戰、愈益激烈、法軍司令部、以二十六日夜發表聲明、否認加萊之陷落、謂該港依然在聯合軍之手云、但公表確認布魯紐之陷落、謂歷三日間決戰後、遂歸於德軍手中。

【羅馬二十七日特電】據傳法蘭西對避難民之言明、法當局已將國軍幹部數名槍斃、波波羅、D、羅馬報報道要旨如左、抵伊倫之法蘭西避難民、刻已確認法軍將官二名與其幕僚數名、因科以違反列諸首相指示之罪名、均被槍斃、據彼等之言明、法軍似已受極可畏之損害者、如伯爾德等各都市病院、已住滿傷病兵、極其混雜、一般市民之利用鐵道、因爲便病院列車之運轉、已極度加以限制。

德軍直衝英心臟部
確保戰略據點
聯合軍危機已至目前

（柏林二十七日中華社電）由布魯紐及古拉布東西兩方、向加萊進擊中之德軍、排除聯合軍頑强抵抗、二十六日午後遂將加萊佔領、直衝英本國之心臟部、確保戰略上之據點、已獲成功、如斯連繫加萊及布魯鳩東方與巴廉仙奴包圍三角形之底邊、縮小僅至百餘公里、以英國大陸派遣軍精銳爲中心之聯合軍五十萬、以巴廉仙奴爲樞軸、擴張於佛蘭德爾、阿爾特亞兩戰線、被包圍於德軍挾狀、努力防戰、但今爲德軍殲滅乎、抑成爲俘虜乎、乃至向本國逃亡乎、其決定的危机已屆面前。

法傷兵過多 充滿各醫院

【羅馬二十七日專電】「羅馬人民報」頃探悉、自法國避來之難民申稱：法國將軍兩名及其部屬人員多名、均遭槍斃、法軍此次作戰損失綦重、兵、令人咋舌、波爾多、巴里茲、貝姚納、及聖金特爾茲等地醫院、傷兵塞滿、民用火車極端限制、以利傷兵車通行無阻云。

英驅逐艦一艘 被德空軍炸沉

（倫敦二十六日中華社電）英海軍部發表驅逐艦烏塞克絲號（一、一〇〇噸）、二十六日於法蘭西沿岸受德軍之爆擊遂沉沒矣云。

英本土危機切迫
更迭陸軍首腦
已起用愛安塞德大將
期國土防衛之完璧化

（倫敦二十六日中華社電）英國政府、二十六日午後發表突如更迭陸軍首腦、罷免總司令克庫大將、其後任命現參謀次長狄魯大將昇任。（又電）德軍進攻英本土之危機已屆面前、英國乃於二十六日突如斷行軍最高首腦部之更迭、關於起用參謀總長愛安塞德大將爲本國軍總司令官一節、英官方洩露有如次之見解。在已往一世紀間、全爲夢想所不及之英本土侵入脅威・今竟至現實增大・故英國政府決心於以老練戰略家著名之愛安塞德將軍指揮下、爲期立於新立場國土防衛之完璧化、必須傾注凡有之努力、愛安塞德將軍之起用、毫無批評、前任克庫將軍國土防衛達成方式之意、與法軍首腦部之更迭、形情全然有異、全局面之狀況非常重大、因海峽危機已急速擴大、故應即刻促進國土防衛活動、是以此非常之措置、實爲必要云。

倫敦緊張 戰時氣氛高漲

（倫敦二十七日中華社電）伴隨對德戰爭深刻化、而英政府已躍起國內戰時體制之强化、上星期僅一星期內、防諜法以及各種條令均相繼施行、毛玆列以下法西斯黨員疾風的檢束亦被斷行、斷壓之手、更有波及共產黨、平和主義團體等之形勢、政府僅對此等積極的賣國分子且擬更進一步、對消極的非國民的行爲、亦加以嚴重取締、其決意極爲堅固、對於忘却銃後勤務、耽溺遊情者、亦認爲消極的危害國家而利敵者、決不容寬、加以國家之權力、對於近時流行第五部隊之言詞、彼等消極的非國民謂爲第六部隊之新造語、一方當國家總力戰之際、高唱人的資源確保之時、而在國內竟有多數男性從事與戰爭無關係之工作、豈可謂爲卽應事態、公共汽車司機與商店店員食堂堂倌等男子、竟有唱爲不必要論、又一般私用汽車之汽油用紙之使用、亦加以一層嚴重限制、自二十七日一部宣傳單、廣告傳單等均被禁止、一方關於食糧品、亦據食糧省發表、自六月十日肉類之分配更爲半減、花園之所有者、制減花卉之栽培、花園改爲菜園、地方官公吏之服務時間、亦均延長、倫敦全市戰時氣氛已漸高漲云。

英再徵集壯丁 突破二百萬人

（倫敦二十六日中華社電）直面德軍攻擊英國本土之威脅、今也英國政府舉全力努力强化國防、因此特徵集血氣旺盛之青年而圖國軍之充實、二十五日陸軍省發表、以本年達二十歲之壯丁三十二萬六千人、編入國軍、已登錄完竣云、如斯迄此次之登錄總員數突破二百萬人、陸軍省復於二十五日發表、對此次有特定任務之英本國部隊、於每一個大隊、以年齡十八歲乃至十九歲迄六個月之年少兵所成之一個中隊新配屬云。

英努力阻止意大利參戰 進行通商交涉

（倫敦二十六日中華社電）英國政府戰爭側面之工作、爲對蘇並對意關係之調整、尤其爲阻止意大利之參戰、關於促進英意通商關係、已繼續爲躍起之努力、二十六日英國經濟戰爭省發表英意通商極滿足進步之旨如左：出席關於戰時禁製品之英意共同委員會之古里晉首席英代表、二十六日已歸還倫敦、據該代表之意見、意方提案最可滿足者、爲與以協定締結之基礎、再英意兩國代表、目下在羅馬正討論細目中云。（羅馬二十六日中華社電）英政府於二十六日發表關於通商問題之英意交涉、已滿足進行云云、但意大利方面對之、已示否定的態度、同日關係方面已明知意大利所想英意通商交涉已歸失敗。

比政府首腦 陸續抵倫敦

【倫敦二十七日專電】當茲因德軍之急進擊、比利時政府之再移轉說、又盛傳一時之際、比爾羅首相、史包庫外相、班拉古內相等比利時政府閣僚、二十五日由奧斯典德出發、二十六日到倫敦、先到倫敦之古特藏相親往迎迓、比利時政府閣僚之移轉倫敦、乃爲與英國政府接洽今後之方策故也。

祕魯地震損失 死傷達六千人

（里馬二十六日中華社電）關於祕魯大震災被害情形、迄二十五日夕刻已判明者、爲死者四百五十名、負傷者達五千名、再震源地據謂近於凱雅奧里馬之外港、該市三分之二已全坏、其損害達數千萬元云。

法首相飛倫敦 與英首相要談

（巴黎二十六日中華社電）在德軍急進擊之前、英法首腦躍起從事防禦陣、列諸法國首相、二十六日午前由空路飛倫敦、與恰奇爾英首相就各般方策作重大協議。

德大軍隊待機出動
將展開奇異新戰術
猛攻馬琪諾綫及英本土
殲滅聯合軍極有可能性

【柏林二十七日專電】德軍此次西歐作戰開始以來、對荷蘭全土及比利時之大半、以旬日之內而攻略、以約一星期之內、突破馬琪諾延長線、席捲法國西北、向比荷境作戰出動之德軍、占德全軍約三成、其餘大部隊、以對英本國作戰及衝馬琪諾線席捲法國而待機、德軍事專門家下如次之觀測：德軍向荷比及法北作戰出動之德軍、占全軍約三成五分、其餘部隊、以待攻略馬琪諾線並英本國、在玆數日中、有殲滅比利時並在荷北聯合軍之比軍五十萬、法國軍四十萬、英國軍二十萬之可能、今也法國首部巴黎之防衛、與衞法意國境、爲備意軍、其第一線配有百二十萬之部隊、法軍之勢力玆已二分、向法北加萊進擊之德軍、確保由法國東南海岸利爾相結之線後、由北方壓制聯合軍、而殲滅英法聯合軍之大部隊、出比國境之外、擊破在比利時聯軍之大部隊、一方其餘德軍部隊、由西南方面衝英法海峽、出而對英本土作戰、又於迄今之作戰所使用以外德軍新兵器尚多、在玆數日中、將展開驚嘆全世界之新戰術云。

德將大規模使用
驚人新銳武器
一舉殲滅英法聯軍
柏林有力方面之壯語

（柏林二十六日中華社電）柏林有力方面、二十五日發出大言壯語謂、德軍將大規模使用可驚之新兵器、而圖一舉必勝、其要旨如下：

（一）德軍在比利時、荷蘭、及法北作戰使用之兵器、不過全兵力之三成五分、殘餘之大軍、現正待機攻略巴黎馬琪諾線及英本國。

（一）此數日內德國軍對於在比利時戰線之聯軍主力部隊、（法軍五十萬英軍四十萬）、定予以殲滅、又此後之新作戰、將大規模使用迄今尚未出現戰場可驚異之新兵器、此數日中將使全世界爲之啞然吃驚云云。

【羅馬二十七日專電】意大利消息報頃接柏林報告、闡述德國在攻擊英國時、將使用秘密新武器、該報訪員根據自軍界方面所得報告、彼等申稱、「此乃絕對秘密武器」、若演出時、當使世上予重大驚愕」。關於此項武器之性質、或使用於海、或陸、或空、亦不予作答云。

英航空母艦 遭受轟炸沉沒

【柏林二十七日專電】官方二十六日下午發表稱：二十五日德國轟炸機、在納爾維克外又造成大勝利、英航空母艦、停在奧福脫灣、在二十四日曾命中重磅炸彈、但於二十五日、在哈司台脫外、又命中重磅炸彈三枚、該艦損失奇重、立即沉沒云。

法軍多數幹部 均遭嚴重交涉

（羅馬二十六日中華社電）法軍當局二十五日發表剝奪軍團長以下幹部十五名之指揮權、二十六日之波波羅D羅馬報伊倫（北部西班牙）

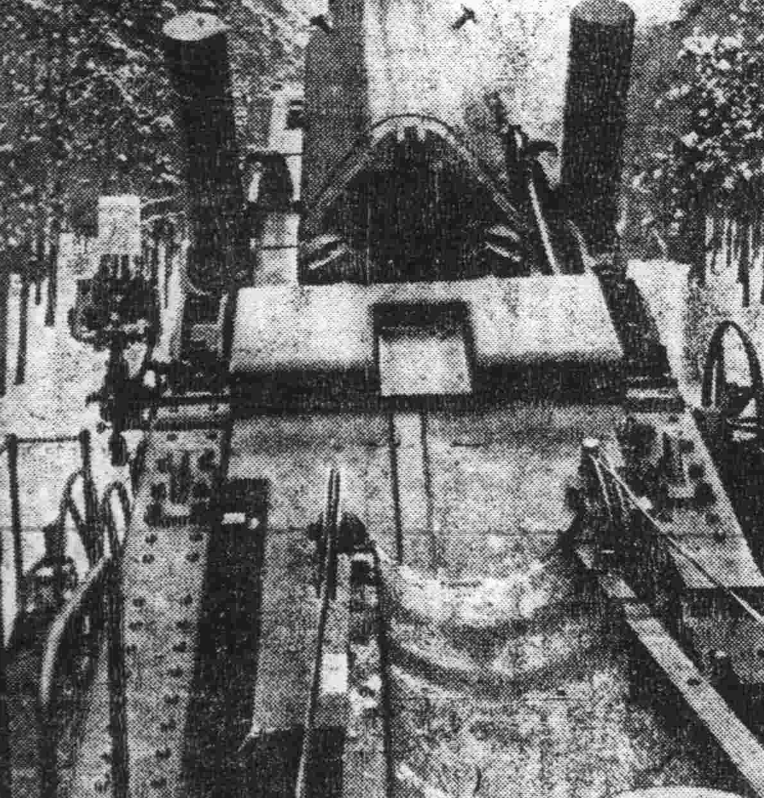

威脅英國之德長距離炮

意參戰機運益濃厚
積極準備完成
墨首相召陸軍首腦會議
軍需製造業並加緊工作

【羅馬二十七日專電】意大利墨索里尼首相、二十六日午前在比尼恰宮招致古拉恰尼參謀總長、索德陸軍次官以下軍首腦部、舉行重大會議、此會議之內容、均視爲意大利參加戰爭準備完成、對戰爭勢度之重大會議、意大利政府、更自六月一日、强化汽油統制、汽車之運轉、僅限於經政府特別許可者云、該重要會議終了後、墨首相以下首腦部與各軍需工業社長懇談、命令促進大砲、高射砲、各軍需之製作、如是則意大利之參戰機運、益趨濃化云。

意南關係益緊
意軍集結整備攻擊態勢
法領突尼斯備戰亦熱烈

【羅馬二十七日專電】意大利與南斯拉夫關係益趨激化、意政府更以十五萬之軍隊、使於阿爾巴尼亞登陸、配置於阿爾巴尼亞北部、如意軍能一舉開始進攻南國南部、攻略南國態勢、玆已成爲萬全、一方意軍與推進南國同時、企圖遮斷與希臘之交通連絡。

「羅馬二十七日專電」意大利「消息報」、頃發表畢雪達發來之報告、據稱：里比亞及突尼斯邊境、突尼斯已採取戰時各種措施、例如燈火管制、戒嚴令、及其他各種預措、突尼斯軍總司令、曾頒佈法令禁止人民在午夜十二時至晨間五時期內、不准離開住所、唯有醫師例外、法總督官邸之花園內、已建造防空室多所、其他公共建築物品、採同樣措施、國內可疑人物、均遭逮捕、若干民房亦遭警察搜查、僑居在突尼斯之意國僑民、時受虐待、突尼斯城四周、開納之郊外各區之國防要塞均在趕造中、僑居該地之法國僑民業已相率避往阿爾傑矣。

淋病根治法

最新發現化學殺菌劑之宏偉應用　白濁白帶從此無憂

「淋病果能斷根？」

淋病之所以難治、淋菌由前尿道侵入後尿道、佔據粘膜爲巢穴、尋常淋藥之藥力、被粘膜所阻、不能透過、試局部洗射、電療、黃色素注射、淋菌苗注射等、非但有針刺之苦、雖能見效於一時、然潛伏於深部之淋菌尚不能全部殲滅、有再發之虞、且既費時日、手續不須熟練、患者苦之、治療方面日兼進步、絕對斷根化學靈藥始告完成一掃前弊

「淋病之唯一救星發現」

二甲對氨苯磺醯胺製劑「强利比兒」之發現可謂天賜萬試萬靈神藥、曾於一九三五年自發現化學藥劑有滅菌效用後時一化學製劑風起雲湧極一時之盛就其效力言、其中以對位氨基苯磺醯胺製劑奏效最大、令人仍多用之、歷經諸家臨症實驗、雖其治急性淋病之方法有多少成功、對於慢性淋病、未能令人滿意、惟多有不良副作用、全球醫藥界勗勉研究、二甲對氨苯磺醯胺之大發明始告完成

「有如何療淋作用？」

强利比兒係以此二甲對氨苯磺醯胺爲主劑、並加入別種殺菌藥配製之澈底根治特效藥也、此故强利比兒具有雙重特效之藥力、能奏一菌不留之奇效比市上尋常化學殺菌藥更爲周密、更爲澈底、而且服法簡單、內服後能直接進入血脈、隨血液之循環、藥力無遠不屆遍滲透全身、起抗淋喫菌作用殲殺潛伏於病巢內部之一切淋菌不留一菌、雖屢醫屢藥、多年難治之頑淋惡濁可藥到病除、決不使君失望而致力書人、

「幾天可以告痊」

內服於六小時至八小時後、尿中發揮化學反應、常含殺菌力、二十四小時而尿液清澄、疼痛全消、爲期速者僅需三五日即可治痊、頑固者亦於最短期內根本痊癒、確有把握、從來最難治之女子白帶亦有奇效、短期保好爲一切以前所曾用之老藥所不及、夫妻同服尤宜、須同時一旦痊癒、重享人生快樂

（服用法！）當初期急性淋治療用三日間一日三回、每次五片於每飯後即時用水茶等吞嚥服之、鎭痛、殺菌消毒、消炎退腫以可治癒、休藥二日後再連服三日更好、檢驗尿液、可見淋絲時、須應用衝擊療法

（衝擊療法！）治療慢性淋或頑固淋濁可以達到完全醫治之目的、衝擊療法之服法、一日三次、每飯後十片（共計每天三十片）繼續服用五日間然後服藥中止五日間、如採用此服法雖十年二十年之頑淋惡濁、至多百分之九十三於數日內根治、病症較重、施用第二回衝擊療法、則連用五日間淋菌即絕跡者實佔百分之九十八、

「有何副作用？」

尋常化學藥劑所致之反應有皮疹、頭痛、疲憊、消化不良等徵、上項諸反應用「强利比兒」時、頗爲稀少其他嚴重反應亦應從未發現、此只因「强利比兒」之純質最精良、（若化於百九十四度）、藥力無出其右

「强利比兒療法之費用」

强利比兒之短期絕對靈效、雖十年二十年屢醫屢藥不癒之頑淋能於三五天內告痊、不需長期間連服、且亦不必用打針、洗射、電療等之補助、以此價格雖略較昂、比較求醫、打針、住院或尋常淋藥、金錢與時間要節省得頗多、蓋可稱淋病患者之福音

●●●主治効能●●●

急性淋病・慢性淋病・淋性攝護腺炎・副睪丸炎・女子淋病・淋性關節炎・尿道炎・膀胱炎等

總經理　青島膠州路山東路角　宮屋大藥房

發行處　大阪市東區南久太郎町　竹村製藥廠

最新發現・化學療淋新藥　各埠大藥房均有出售

强利比兒

註冊商標

皮膚病靈藥　賽金膏　センキー

各埠大藥房均有出售

主治（頑癬・濕癬・腎囊風・濕疹・疥癬・乾癬・痒癬）等等一切之皮膚病一搽即靈

發行處　大阪　竹村製藥廠

匪共部屬迷途知返
願沐新政恩澤
黃縣兵器場工人攜械投誠

烟台通訊 魯東全道、匪氛日趨肅清、治安亦漸形鞏固、日過黑暗生活之少數遊匪、轉輾山野間、向土民徵發被服食糧、因此已漸次喪失民衆之信賴、而其徵發食糧、已大不能如意矣、再土民政府之仁政、非決定自己之目覩華北之現狀、及耳聞新主義與行動、不能以救中國、而將愈導國家於衰亡、新政府以和平反共建國爲方針、確認爲係拯救中國惟一之大道、於玆迷途知返、轉向復興中國之途而活躍、又蟠據黃縣第四區楊家村八路系曹漫芝麾下之兵器修機場、近致書黃縣知事、情願自動來歸、共沐新政之恩澤、縣知事嘉其志、不咎既往、與駐屯該地之皇軍部隊、取得連絡、允許其歸順、是以兵器場之工人二十三名、各持多數修理器具及鐵材、踴躍來歸、該修理器具、均係非常優秀之機械、以此而修理槍炮等武器、將來必大有用處云。

各縣潛伏共匪
肆意蹂躪村民
民衆憤恨共思除害

濟南通訊 ○○部隊發表共產第八路軍匪迫民衆狀況如下：

（一）自壽張縣城東北方二十公里張秋鎮以北六公里一帶地域、爲第八路軍任命之僞縣長方南峯率部下百名所蟠踞、對各村民衆、一畝强制納税五元、當小麥收穫期忙碌之農民、破壞道路或挖、開始準備抵禦日軍之討伐。

（一）陽穀附近之丁欽鐸、王本昭、李成九等合流匪二百、分駐於縣城北方地區之水鄉、宋莊附近、掠奪金銀財物、又張大脚匪約三百、侵入高王鄉、柴莊、官莊附近、徵收兵器、焚燒民宅、擾亂該地方。

（一）章邱縣内之楊國夫匪約六百、蟠踞章邱縣城東南三十二公里大柏家莊附近、徵收民衆所貯食糧殆盡、對有不者、以救國金之名、限繳納三十元乃至百元、不繳者立即處以極刑。

（一）萊蕪縣城西北方二十四公里、泰安北方縣境附近一帶爲第八路軍趙杰部約一千蟠踞、着便衣、向附近民衆宣傳共產主義、以此煽惑等取粮食、更濫發僞幣攪亂金融。

（一）在廣饒縣之第八路軍第十三支隊楊國夫部下六百、在廣饒縣北方三十四公里李家道附近、實施不法徵收、陷民衆於塗炭之苦、并在平陰縣内行非種不人道行爲云。

一匪共部屬迷途知返（一）堂邑僞縣長

（一）堂邑僞縣長許某、率部下五六百名、在堂邑縣城西北約二十公里之沙王莊、大紙坊附近一帶橫行、民衆極憤慨其不法行爲。

（一）潛伏嶧縣之僞縣長潘振武、向各地宣傳共產主義、同時實施財產婦人共有、破壞禮義廉恥、民衆痛恨已極。

津市實施
炭疽注射
預防牛疫發生

天津通訊 市警察局爲維護人畜安全起見、曾於廿八年七月十日、對於與市民有直接關係之牛乳房中牛隻、實施炭疽預防注射、玆時屆初夏、該症關係人畜健康殊巨、若不預爲防制、一經傳染、實屬堪虞、現特備置炭疽預防液、於本月廿日起派遣獸醫技士齊治平、楊蘭岐、劉文霞、馮法忱、魏次康、王士勤等、分三組前往萬德莊、河北、小王莊、鳳林村、唐家口、佟樓、謙德莊等地各牛奶房、實施預防注射云。

百物騰昂聲中
濟南影業繁盛
郞麗珠是平民化情人

濟南通訊 電影是文化的先鋒、在中國雖然不如新聞紙發達、但也有卓著的成績、在中國最鼎盛時期、以聯華新華、明星競爭爲最、濟南打破紀錄的影片第一部是姊妹花、漁光曲、那正是影迷們熱烈的特代、事變後的濟南、正是百物騰昂聲中、電影業總是異常繁盛、其實飯不吃可以餓死人、電影不看却癮不死人、話雖如此說、而影院裏的觀衆總是那麼擁擠、電影和新聞紙是人們的精神食糧、可以確信、不過、在事變後爲濟南影界開一新紀元的、便是開設了兩家日本影院、日本的電影、在從前、中國人很少有觀覽的機會、現在每天放映、都有觀覽的機會了、同時滿映的出品影片、時常在濟南影院和大觀影院放映、李香蘭却代替了胡蝶、成爲影迷們的情人、濟南的影院、貴族化的是新濟南電影院、樓上的票價一元、是歷年來未有的現象、大觀電影院和濟南電影院、票價是三角、專映中國影片、惟有新濟南專映外國影片、雖然聽不懂、觀衆總是很多、其下焉者也、便是大觀園、勸業場等地的影院、規模小、而票價低廉、緯一路的開明影院、一張票一角、加送一張、所映的片子完全是爲平民歡迎的武俠片、火燒九曲樓、濟公活佛是觀衆最歡迎的、本來價廉、當然顯得便宜、每到快開演的時候、閘明門前、短衣短褲的觀衆、總是擁擠着、散電影的時候、觀衆們出了影院、眉飛色舞的指手畫脚在談論武俠明星郞麗珠的武藝高强、各人的心裏在想「能夠有這樣的妻眞是一生幸福了」、郞麗珠是平民化的情人、是人所公認的。

上海跑馬總會舉行
中西蒔花大會
濃烈的花香令人陶醉

上海通訊 繁華的上海、充滿着的是、終日在紛亂嘈雜景象中渡生活、與自然環境相隔的機會是很少很少、所以一年兩次舉行之蒔花大會、莫不引起了人們濃厚的興趣！

第六十四屆中西蒔花大會、在閑中取靜的跑馬總會舉行、會場是跑馬總會南側售馬票的廳屋、它的門前是售票處、門票是成人一元、兒童五角、中外參觀的人絡繹不絕、情形殊爲熱鬧。

踏進了會場、猶似進入了另一個天地、一片濃翠豔綠萬紫千紅的顏色、展開到每人的眼前、數百種的花卉、包含了各種的色彩、編織成了一幅美麗的圖案、由花草吐出的甜蜜香味、一陣陣撲入鼻管、頓使人胸中開朗、令人陶醉。

會場中充滿了幽靜清芬的氣氛、中西的參觀者尤其是美麗的婦女們、行走於花草之間更增其嬌豔、嫵媚的少女、婀娜的少婦、活潑天眞的兒孫、往來參觀的談話和步履中聲息、在輕暖柔和的空氣中浮動着、那可愛的花草均似含笑迎人的臨風招展、一顆顆的心、似乎已誤沉在芬芳馥郁的花液裏！令人不忍離去此美境！

各種花草分別陳列在長台上面、有的插在中國外國的各種美觀精巧的瓶裏面、有的用紅黃藍紫各種花朵鋪在花籃裏、有的斜依在扁平的磁盆裏、有的種植在式樣不同的花盆裏面、每一個姿態、分成爲一類、每類的花旁、掛着中西蒔花會評判委員會頭二三名的獎狀、色調的和合、姿態的巧妙、無一不具有充分的美感、雖是一草一葉之微、均可表現扶植者惲思竭慮的精心傑構。

室內的兩個角落、高高的堆成了兩個花山、旁邊着「工部局出品」眞是花團錦簇、萬紫千紅、美麗雄偉、有一部份巳包括着山梗菜屬、實艾荅里斯屬、郁菊、和常年性的菊花、均有其專門名字、外行人看來很難明白、右面桌上供着「八珍」即代表八種瓶盆的材料、如玉、石、磁、鋼、磚、砂、竹、木、裏面所植的爲岩、金銀花、懷子蓮、月月紅、何朗花、竹、三色菫、米葉冬青。

左首陳列的爲小品、在架上安放着許多小玩意兒、包括金茉莉、雀舌松、柏、海棠、小草、榆、小楓樹、這些小植物高約二寸許、分植在特種的瓶盆中、充分表現了種植者的心細及技巧、尚有半懸崖式的十姊妹、白薔薇、靈芝形的小楡樹、石上的爬山虎、銀杏、松鹿、柳穿魚等各種花草、此中並有一古鼎中的一顆金盞花位置各花之中央、俯臨一切、搖曳生姿、別有一種令人注意的風格！

此次參加之出品、包括中國人、西人、幼童部份、有許多爲學校方面的學生、最年幼的在八歲以下、他們的陳列品、當然比較簡單而樸實、報人周瘦鵑君的盆花、最能令人注意、他的出品都是玲瓏小巧、十分精緻、四五寸長的花盆中、分別栽着奇花異草、姿態美好、充分表現出東方藝術的性格、如一盆「蕉下達摩」巨型的芭蕉樹、縮到不滿五寸、眞是奇巧、再有一盆「款乃歸舟」其盆中佈置着山石、石罅中生長着各種短小精緻的樹木、一叢碧綠的小草、彷彿是蘆葦、再加一葉扁舟、蕩於中流！巧小玲瓏、非常可愛、另外有數十盆花草山水爲一劉君之出品、他將中國的名山勝景、移置在四五寸的長盆中、維妙維肖、令人神往、周劉二君愛好花草及其心思之巧、殊使人佩服、中西蒔花會有一百多個會員、外人佔百分之八十、其餘爲中國人、每年舉行比賽兩次陳列會員們的精心傑作、頗含有偉大的藝術性質、上次及本次的錦標、爲報人周瘦鵑君所得、獎品爲被德葛爾爵士的大銀杯！

魯省會警署破獲
印製僞鈔機關
一干人犯先後捕獲法辦

濟南通訊 省會警察署特務課、對於地方治安、社會秩序、莫不積極維護、該課於日前破獲一印刷僞鈔機關、僞製及販賣僞鈔人犯、均已當場抓獲、依法懲處、該案之破獲、對於社會經濟、關係頗爲重要、玆將情形錄下、有王華亭者、年二十九歲、黃縣人、於民國二十七年、會同其朋友王子鈞、王鳳文三人、以資六百元、於經四路緯一路東開設榮文全印刷局、由王華亭充任經理、先是營業尙稱不惡、詎王某等一時利慾薰心、乃於民國二十七年十月間、祕密會同王子鈞、王鳳文、及該鋪夥友高漢章等、私僞平市官錢局五十枚票三萬張、計合三千元、銷售以後、又於二十年二月間續印一萬張、於二十九年二月間、復又印刷僞民生銀行五角券一萬五千張、僞五十枚票、每百元售二十元、僞民生銀行五角票每百元售三十元、該項僞鈔、於印製完畢、即存蓄迎仙橋聚賢街羣仙店王子鈞家中、再分批發與緯八路第一樓福盛永成衣鋪掌櫃韓慶華、小緯二路利源興炭店夥友趙瀛洲、及榮文全印刷局夥友陳興義出售、從中漁利擾亂金融、該課探得線索後、當即將印製及販賣人犯捕獲、交警署司法課依法懲處云。

滄縣入海減河
正式施行開鑿
津市防水壁壘益加堅固

天津通訊 津市客歲、發生之驚人水患、至今思之、使人色變心悸、建設總署天津工程局、及建設局、爲澈底根治計、對本年之防水、已有強力完成堅固壁壘之決心、在治本方面、則有獨流入海減河之五年計劃、第一年工事、預防萬一之洩水路已同於上月間興工開鑿、而較該項工程尤其功能之另一龐大計劃、滄獻入海減河近亦正式施工開鑿矣、其起端在獻縣西釜陽滹沱兩河匯流地點、東經滄縣而入海全、長約達百餘公里工程浩大完成後、對兩河泛濫、水勢可直接宣洩子牙河、既可免潰溢之虞、而南運狂流、亦得暢導之利、則省境洪水、則可永久杜絕、其第一期工事、由滄縣捷地鎮向東鑿起、計長一公里半、現巳正式委滄縣徵工進行。

平度縣知事
祈禱落雨
人民歡騰異常

平度分社通訊 本縣知事張松山、自蒞任以來、關心民瘼、近因天久亢旱、麥苗枯槁、秋禾播種、地乾不生、曾於本月一日布告禁屠設壇祈雨、至二日降雨寸許、秋禾雖頓以生齊、然春風浩蕩、旋即乾燥、依然麥收無望、而糧價暴漲、人心恐慌、復於日前重設壇於南關三官廟、禁屠齋沐、續行祈禱、張知事於是午前會同友邦草崎憲兵隊長大塚班長率縣署全體職員、及區鄉鎮長學校商民一千餘人、於赤日烈炎之下、免冠徒步至城北三里屯之太泉、跪取法水、回壇跪禱半點鐘、敬謹祈求、果然至誠感神、於是日午後、油然作雲、大降大雨、一時禾稼暢茂、糧價陡落、人民歡騰、羣呼張知事爲萬家生佛云。

東平縣通二區
長途電話
現正督夫架修

東平通訊 奠定治安首賴交通便利、否則情報遲緩、警備自多困難、本縣王知事有鑒及此、每逢收復一區、對於公路電話、一切交通設施、莫不極力發展、現在該縣第二區區公所、業經組織成立、所有通二區之公路、現已修復竣工、玆又督飭黃建設科長姬技術員負責、督夫架修、該區之長途電話兩日以來工作甚忙、預計不日即可通話云云

厚生慰問車
博得極大好評 津浦隴海兩線

保定通訊 厚生慰問列車、經津浦隴海兩線、濟京漢線北上、在各地博得極大好評、二十三日行抵保定、歡迎慰問列車開抵保定之一般民衆、二十四日午前、均齊聚保定車站、與軍士及車站職員、或互演戲劇、或作廉價買賣、或送藥品、并開放食堂、均面現喜色、站內出入共萬餘人、狀極熱鬧、該列車決在保定停留三日、慰問各站、預定三十日歸回北京云。

臨清警察所主辦
衛生宣傳大會
標語張貼街頭琳瑯滿目

臨清特訊 本縣警察所以時屆夏季、誠恐疫病流行、有礙人生健康故特於日前午前十時假慕蓮戲園、召集市民千餘人、舉行夏季衛生宣傳大會、縣知事及各長官均講演衛生之重要性、民教館長亦列席參加、並講演衛生常識、以資喚起市民之注意衛生、會後並由警察所之軍樂隊爲先遊行全市、各學校學生、防疫之口號高聳雲表、在鼓號悠揚聲中、巳圓滿閉幕矣。

魯東情宣室
更換證章

魯東通訊 魯東道公署情報宣傳室、前因兼辦烟台市署之情報宣傳工作、自該室完全劃歸道署以來、所有內部工作人員、悉仍佩用舊時證章不惟不符名實且亦無區系統蓋該章仍爲市道合組情宣室時之五色方章、上有魯東道煙台市情報宣傳室字樣、以故日昨該室已呈請舊章作廢、另行按級發給道署證章云云。

濟南市署
整頓私塾
令飭各私塾補報

濟南通訊 濟南市自治區聯會、奉市公署令、以前據各該自治區坊長調查本市私塾約二百六十餘處、當以該私塾辦理方法、未盡完善、若不加以監督、恐生流弊、經由本署令發私塾暫行規程並立案事項表、飭令各該私塾遵照立案、以便監督、而資整頓、玆據該私塾等先後呈請立案前來、復經彙案審核、計育才等處私塾大致尙合、准予登記、其鴻健私塾等處、或各種不當、或尙未呈報、均屬不合、應飭令迅速遵章補報、以重功令、除已核准各私塾、本署通令遵照外、特檢發已准登記及未准登記各此塾清冊、轉行遵照、該會奉令後、特分別抄單、通知各坊長轉飭各未登記之私塾、迅行遵章補報以重教育云。

到處有售 白熊牙膏
獎品一萬五千元 人人可得
如此機會、人人大可一試、無非請君一購犧牲白貨
凡向百貨店隨時購買白熊牙膏、支付一元、均可得獎券一張、於每年五月七月、上海本埠舉行開獎、有萬元獎品、五千元獎金等、詳章請向上海江西路三六二號商標利店索取
麗來化學製品公司出品 上海江西路二六四號
本市代理處 青島百貨店均有出售
裕生泰 源興仁 北京路 海泊路

鮮大王
不同普通調味品
家有鮮大王！清水變鷄湯！

鮮味 養胃
中國人新奇發明 生活上必需物品
鮮味足、物質賤、售價廉、裝璜精、
各廣貨店均售

BABY TONIC TABLETS
兒病聖藥 寳貝福
專治 小兒及乳嬰各病
LILYSIN TABLETS 三大特點 用量少 見效速 價廉
痢疾靈
專治 輕重赤白五色痢疾、噤口等痢及一切腸道疾患
全國各大藥房均售
華商製藥股份有限公司出品 總公司上海寧波路興仁里二號
青島總經理中國大藥房 易州路十八號電話七七三七 本埠各大藥房均有代售

特約監製廠
青島 嶗山汽水公司
浙江路六號電話四五二六號
公事一杯 精神百倍

小兒聖藥
李琴園福幼餅

擅治小兒咳嗽發熱及雜症
每瓶五角 藥房均售
吳縣一路九號
琴園兒科醫院發行
電話四四七六號

相生相尅
蜈蚣怕雄雞（此乃生物之尅）白鶴制毒蛇
去痰精——去痰精
是頑痰咳嗽喘息的尅星
古稱：「萬病皆由痰作怪」對痰之怕、古今相同、所以偶覺有痰、趕快驅除、杜絕後患。今稱：「痰是百病的種子」
去痰精
此去痰精、是潤肺、化痰、止咳、去滯之靈藥、有痰者服之、能於四五天內、身中所儲之痰涎、盡化成水、由便中排出、無論男女老幼、以及孕婦、均能合用、輕症一瓶即愈、重症連服斷根、藥味之和平王道、藥味之芬芳適口、已承服過者同聲讚美、無庸贅述焉。
青島山東路南首至誠藥社經售（電話五一七五）

張道郵寒腿酒
專治 受風 受寒 腰酸 腿痛 麻木 串痛
此藥酒功能去風去濕、且藥性和平、無論男女老幼孕婦、均可服用、能於數小時內發生特別效力、無病常服亦能強健身體、使身體增加抵抗力、則風寒濕寒之病症、均不致侵犯矣。
青島山東路南首至誠藥社經售（電話五一七五）

西藥不效之各種頑癬
癬藥水每瓶六角

鵝掌風藥水 每瓶一元半
專治手掌脫皮、起泡粗燥開裂、痛癢不定指甲初起灰白等症
青島山東路南首至誠藥社經售 電話五一七五

當天有奶
生奶精
○凡婦人奶奶無奶……或奶汁稀少的 速服生奶精藥水……當天便有奶了
缺奶的救星 生奶的源泉 家有嬰孩者請注意此藥
青島山東路南首至誠藥社經售 電話五一七五
青島山東路南首至誠藥社經售（電話五一七五）
各埠經售、濟南張學子、煙台福昌泰、奇山藥社、威海復興永、周村棋杆胡同鮑寓、濰縣宏大號、博山福成祥、高密順德泉、膠縣宏大藥社、東昌萬春堂

世傳痔漏專家
張明傳
頭午門診 過午出診 來往車電 病家擔任
無論何種內外痔漏 保險徹底去除淨盡 肅門藥療不用刀割 如治不愈原洋退還
寓天合益大藥房 北京路山東路口 電話三八六六號

G.E.C
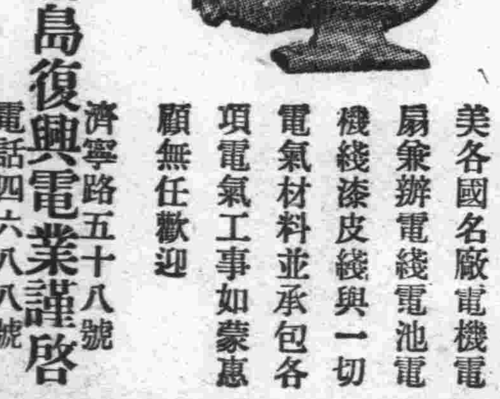
本號經銷及裝修歐美各國名廠電機電扇兼辦電綫電池電機綫漆皮綫與一切電氣材料並承包各項電氣工事如蒙惠顧無任歡迎
青島復興電業謹啓 濟寧路五十八號 電話四六八八號

一羣到市裏來的人

景波

密林被朝陽映射成橙紅的色彩、枝間有幾支起早的小鳥、在唧唧啾啾地喧噪、豁沿的草叢上、有千萬顆晶瑩的露珠在閃爍着耀目的光芒。

林後飛起一幢薄薄的塵土、一羣衣服襤褸、頭面蓬垢的女人、抱着、挈着她們的赤着上部身子的孩子、邊走邊互相咕噥着、臉子上變幻起焦愁、氣憤、急灼等不同的情態、有時停住脚、回頭高聲罵一罵被撇在身後很遠的孩子：

『該死的、你想要我陪你餓死啊？』

她們每人的腕子間、都掛了一支稍滿綠色霉菌和穢垢的籃子、有幾個年紀很老的、手裏拄着彎曲的木杖、傴着背、顛跛着、隨在後面。

洋鐵筒在籃裏射散着强刺的光。

一輛長途汽車、從遠處駛來、她們驚慌地呼喊着踹躪於身後的孩子的乳名、急急避向路側、鐵筒與碗筷相繫、叮叮噹噹地響着、她們躲在一邊而列成一行了。汽車怪獸似的馳過去、刺腦的火油氣味、伴和着濃厚的塵土向她們撲衛捲縛。車窗口、探出一排不同表情的面孔。

『哈哈、叫化子還列隊咧！』

『嚇！媽的、二三十個！』

『嘖、四十二……』

『年頭兒……』

市裏的街市出現在她們的眼前、一種急迫的需求、促她們加緊了脚步。

× × ×

進入市裏、她們彼此便分道了、各自無目的地隨便踏上一條生疎的街道、她們開始以顫弱的聲調哀喊、無神的眼睛、射出熾烈的慾望。但人們連睬都不睬、甚且向她們拋出一線更強烈的厭憎與鄙薄的白眼。她們的感情意識、是全被羞怯佔據了、但市裏的人對她們却視如極平凡極俗劣的相同於一般乞者、有誰會聯想到她們原是剛由鄉間被饑火燃焦了自尊心、而鍛鍊出這樣一種積極的求活的理智和方式？

她們失望着、腸胃在替她們助力鳴喊、但現示於面孔的、却是愈使人們覺得討厭的苦笑了。

這一羣中的一個年約二十二三歲的女人、停立在一家賣粗飯的飯舖門前、左手提着一支黑舊麵粉袋右胳臂抱着一個呱呱地哭啼不止的嬰兒、那小眼睛被一種黏液封糊着、尚未生牙齒的小口、一張一縮、因了過度的啼哭、那蜷亂着乳毛的瘦小臉子、被陽光曝射得呈現着紫青色、但那女人却似乎一點都無心顧及、祇是懇祈着、哀求着。

『這麼年青還要飯！』一個圍着藍圍巾的年青胖夥計、向她端相了好久、反身向坐在身後的一個夥伴嘻着面皮說。

她的臉子立刻飛上一層紅霞、但仍立在門側低聲地、更低聲地：

『大叔、給口剩飯吧』

『年青？……不但年青、……』坐着的夥計也嘻着臉皮、兩手交插着湊近門口。

× × ×

太陽毫不慌忙而更不懈惰地從東方之地平線向西方海天相接處踱、踱……。人間儘管爲享樂的喧騰冲震天宇、飢苦的悲呻揚溢遍地、但只有它是這世界上的一個永恆的悠居。它之於享樂的闊老們、是太被珍惜崇貴了、竟是短促得使他們有不能盡興之感。但在窮苦人們的生活歷程中、它却成了一個最被痛惡而且殘忍的東西了。他們恐懼着未來日月的悠久、又慨嘆着往昔時光賜予的痛楚深沉的瘡痍。

在密集着勞工的『飯市』上、塵埃混和着煤屑飛揚着、把人們的面孔、食物上、鍍上一層薄薄的烏金。囂雜的喊賣、鱗接的帳篷、矮的橙杌上、橫坐着一羣羣赤背跣足的吃飯的工人、苦力、嘈雜的咀嚼聲、點綴着熱煦煦的汗臭氣、繚繞在身子周圍、流蕩在整個龌龊的廣場。

每一張帳篷沿下、匍匐着三兩個討飯的女人和小孩、孩子的眼睛、像黃昏時候的星子、灼灼地死釘在食者手中的大餅上、湊近脣邊又放在桌上。張起大口喝一口豆丸湯、孩們也伸伸脖頸、很很地嚥下口唾沫、這樣呆了很久、待聽到站在另一攤子前的母親的求乞、才机械地扯起澀啞的嗓子、應合着重又進行起一支單調的惹人們憎惡的曲子。同時伸出一支穢黃的小手、蹬攣、伸蜷。

『給一口吃吧、大爺、要餓死了』。

『去去！老子吃碗飯是容易的？』

『行好啊、大叔、幇幫吧！』一個四十來歲的女人、腮部生着臃腫的瘡、在苦笑着、不、是劇烈疼痛矜迫着她、露出一排參錯的黃齒。

『行好？我行不起、若是只你自己、那倒好說、但我給你她們便一齊蜂擁過來了。……你別在這裏唧嚷、……不給！』

靠近廁所的一個牆角下、倚臥着三四個很老的女人、以藍色手帕遮掩着面孔、頭顱伏在蜷起的兩股道、間或用力抽吸一下鼻涕。但沒有一個人注意到她們。

水溝旁、有銅鈴亂響、大羣的人都圍攏過去、一陣粗壯的呼喝、由人圍隙裏透出：

『咱家祖傳秘製王氏眞珠敗毒膏、北京南京無人不曉……』

× × ×

天黑了、飯市廣場湮沒在靜寂的昏黯裏。不知在那裏、有人在隱隱的低泣。

瘋狂

楚眉

普通人要解釋起來、那就一定說他現在的樣子正是「瘋狂」。

殊不知今日的青蓮學士是更通曉了、認淸了、看透了一切。本來、這樣的詩人的見解、思想、感覺、聰明、一起根兒就高出普通人萬萬倍的、更何況從種種場合、種種變故之中生活過來以後？

「酒喝得太多些了吧？」連妻也有、這樣對他的行爲全不瞭然的規勸式的質問了。

「我非常覺得對不起你們：我們相聚相親的決定者是命運麼？老實說吧：命運可以播弄愚蠢的匹夫、不能調門我。我的命運就握在我自己的手裏！我們未嘗做得到和你的理想一樣的相聚相親、是我的不對！我把命運緊緊地在我手裏揑死了！揑死了他、自然他不能加與我們什麼災禍、但同樣地使他連幸福也一併不能加與我們了。這當然不能說是我好或不好：好惡的話、這裏用不着！但對於你、我必須承認是過失」。

妻微微頷首、經過一剎那的凝睇默思、「你再叫命運復活也來吧」。她看看他的雖然因酒而紅暈了、但見得頗瘦削的面頰、不知怎麼就感到悽楚了、簡直想要落淚：咳咳！當他還是青年、初走到我們家裏……想起從前自己以深閨千金的身分、遇到一位天才詩人的舊事來、心靈又陶醉於回憶中、呆呆地無所瞪睹地瞪睹着眼前。

他笑着以中指與食指捋一捋脣邊的鬍鬚：「你是在想那叫命運復活的法術麼？那、——沒有了！不想什麼命運不命運、倒正好；再去想那些、就——好、我說個譬喻：看明白了敝屣是無用處了、今天。前天恰失掉過一隻。昨天是想找回來、而且埋怨自己的不小心、失掉東西、你明白麼？今天。今天要嗤笑那『埋怨自己』的想頭！要痛罵那『想找回來』的嗜心！今天的意思：敝屣之棄、不爲多事、不爲不多事；敝屣之惜、不爲不多事、不爲多事。總之、不應有閒情管這些……」

她跑過來、兩手按了那個碧玉斝：「……日日醉如泥。雖爲李白婦、何異什麼妻。什麼妻來呢、你那首詩、說我的？」

他像沒有聽見。「高力士那個東西、多麼叫人好笑？我看他不過像一隻蠹虱、一個蛇蚕、我明知道他是『天子』的嬖臣、很有些『進言』的便道、我不會大把金子買動他麼？但、我不！我已經跑到了『天子』的臉前、什麼官不能討？什麼爵不能要？我偏不那麼辦！然而我不是不會寫過『干求』的信、我給韓荊州寫過信、給裴長史寫過信、他們哪及得『天子』呢？然而我可是絲毫不矛盾；譬如月亮吧——」他把按着斝的手拿開、又飲了滿滿的一下。

「我是很早就鄙棄人間的富貴榮華……」妻還是思念着已往：自己不是首相的孫女兒麼？的確很早、很早已煩膩於錦繡、飽饜於膏粱、她從未勸李白赴試或求官。

「永王璘就是再脫胎換骨也難明白我、徒慕虛聲、一定要送我什麼爵祿。好、隨他去。結果、他鬧亂子、我有了『罪』了、好、隨他去！——就是砍掉腦袋、還不也是只有一個『隨他去』麼？但我恐怕你看不開、——你的確看不開吧？你的生活總永遠帶着你們『相國家』的味道」他看她的表情、是不是明瞭了一點。

「在雲夢那三年、我每想起、——啊、我沒有話說出我的感受、也許在你的詩裏有合宜的字眼？」

「是的、是的、那是値得認作眞的『生』而永遠不忍忘懷的」李白不感謝故相許圉師的知遇、只覺得那時他的妻的愛、是該[illegible]於衷憶的。便是如今、妻愛依然是實而且眞：樹葉子變色、人的臉變色、山河也變色、太空也變色：紈綺也變色、——她的愛沒有變色。

他「瘋狂」到否認了宇宙一切的存在、但妻的愛却支持他力能勝酒。他倆一齊追想起當年他踏經雲夢、作了許相的贅婿時辰、互視着、互視着、徽笑兩眼中溼了淚、……

生命沈甜的大歡喜、靈魂的恬靜的慰安……

後來、妻長吁了一口氣；她忽想到青春已逝去了許多。但李白却還靜默在那裏……

（附記）中國過去的詩人、很有一些眼看就要情死的、我覺得李白就是一個。有島武郎與波多野秋子的『心中』、沒有甚麼足奇；李白的太太如果也能寫詩時、恐怕『心中』的鉅變會有了的。這是毫無半點新鮮意味而未嘗經人道過的見解、不是俏皮我們的古人。找證據麼？李白的詩中是一些「合宜的字眼」的。

路（一）

廢丁

經過若干年代、經過人類血肉的爭鬥、費了多少血汗；路是被開墾出來的。有許多的路人類是走着的、並且、還有正在開闢着的。這道路上面所走的人、有剛出世的嬰孩、五六歲的幼童、十幾歲的少年、一二三十歲的青年、壯的……他們是在路上飛躍的跑、偶而跌在地上、流着鮮血、他們不顧惜、仍然繼續跑着。在他們的前面、是無數的老者、他們幾乎連呼吸的力量都失掉了。他們老是望着後面的一羣正跑過來的人嘆息着、讓他們另找條路一走、因爲老者已走到路的末端、這里有數不清的骷髏、有流不盡的血流。這里所有的只是死亡。但是、一羣羣的壯年人都跑來了、……老者才明白：這是人類必須走的道路呵！

× × ×

同院的鄰居的老者、近日來是連一滴水也嚥不下去了。偶而、從那老瘡的嘴中發出了微弱的嘆息。這嘆息是僅有的、令人感覺最大的憐憫、從這憐憫的心情中、會憧憬着自己未來的日子、人類未來的日子……

我從七歲搬到這院里來住、同院住的有三家。除了老者一家外、還有張姓一家。那時、我的父親還穿着三尺半的灰軍裝、幹丘八生涯。我們三家都是「混窮」、同是站在一條飢餓綫上的人、老者小者都是很和氣很要好、從來沒有一句口角。這樣三家人如同一家、不但自己感覺方便、舒適、鄰居們也很羨慕。直値得留戀的日子、如今不復再得了。

老者在那溫暖的生活中、並不會想到如今悲苦的命運。他有兩個兒子、一個老婆子、一房兒媳婦、三個孫子。（現在有兩房兒媳婦、六個孫子）他的女人是常門收生的、每天每天、或者隔不到一星期就有人請去收生、掙來的錢、食物、儘夠他們一家人享用的、扦的饅頭吃不了的時、乾了就擱再吃了。鄰居們對於他們浪費的食用、雖有點惱恨、然而說不出。

妖怪和小販

（The Goblin and the Huckster）

安徒生著　金序譯

從前有一個正式學生他住在一間樓頂小屋裏並且設有財產。同時有一個正式小販、這所房屋是屬于他的、並且他住在這樓下。一個妖怪和這小販住在一齊因爲在耶蘇聖誕節他老是得到一大盤果醬、裏面帶着一大塊牛油。這小販能夠供給這個、所以這妖怪同他一齊住。那是這妖怪很狡猾的手段。

一天晚上這學生從後門來到這小舖裏給他自己買臘燭和乳餅；他得到他所想要的、然後這小販和他的妻向他點頭祝福晚安。這小販的妻是一個能夠作比僅只點頭更多事情的女人、因爲她通常有很多的話給她自己說。這學生也點頭、當他回轉身去要離開時、然後忽然停住並且開始讀這在那裏面這乳餅包着的一張紙。那是從一冊舊書上撕下的一葉；一冊應該曾經撕毀的書、因爲它是充滿了詩的。

「那兒放着更多的一些這同種類東西」這小販說。「我給了一個老女人不多咖啡果換來的；如果你願意你就花六便士把這其餘的拿去。」

「眞的我願意、」這學生說。「給我這冊書代替這乳餅吧；我能夠吃我的麵包和牛油不要乳餅。那是一種罪撕毀像這樣的一冊書。你是一個聰明的人並且一個實踐的人、但你關于詩比在那兒的那隻木桶却不了解得更多。」

這是一篇很無禮的話、尤其是對于這木桶、這小販和這學生却都笑起來、因爲那祇是說着開玩笑。這妖怪、不管怎樣、感覺很生氣任何人膽敢向一個房東並且賣最好牛油的小販說這樣的話。一到夜裏、這小舖關閉了門、並且人人上床睡覺除掉這學生、這妖怪輕輕地走進這小販的妻在裏面睡覺的寢室、並且把她的舌頭拿走、那當然她那時是不需要的。在這屋子裏不管什麼東西他把這個舌頭安上、即刻獲得聲音和言語並且能夠表達它的思想和情感像這女士本人能夠辦到的一樣從容它祇是能夠一次被一件東西用着、那是一椿好事情、因爲許多東西同時一齊說話要弄得很雜亂了。這妖怪把這舌頭安在這木桶上、在那裏面放着一大堆舊報紙。

『那確乎是眞實嗎、』他問道、『你不明白詩是什麼？』

『當然我明白、』這木桶回答。『詩是一種東西老是位置在一張報紙的角落上並且有時候被剪掉。並且我膽敢確實說在我的裏面我比這學生有更多的詩、雖然我祇是這小販的一個可憐木桶。』

然後這妖怪把這舌頭安在這咖啡磨上、那是怎樣的滔滔不絕、可想而知！然後他把它安在這牛油桶子上、和這錢匣上、並且它們都和這廢紙木桶表示同樣意見。多數是必須永遠被尊重的。

『現在我就去告訴這學生、』這妖怪說。說着這句話他很快地走上這房後樓梯到這樓頂小屋去、這學生住在那兒。這學生的臘燭仍然在燃着、這妖怪從鑰匙洞窺視並且看到他正在讀他從這小舖買去的那冊撕毀的書。但是這屋子是多麼光明呀！從這書上射出一道光之綫發展得廣闊圓滿像似一顆樹幹、從那上面明亮的光綫向上在這學生的頭上面散開。每一片葉子是新鮮、每一朵花兒像似一個美麗的女性頭——有一些生長着黑的閃爍的眼睛其他的生長着奇異的藍和明澈的眼睛。這果實發光像星兒似的、這屋子是充滿了優雅音樂的聲響。這小妖怪從來沒有想像到、更沒有看到或是聽到、任何像這樣燦爛的光景。他用脚尖靜悄悄地站立、向裏窺視、直到這燈光熄滅。這學生是無疑地曾經吹滅他的臘燭並且已經上床睡覺、這小妖怪却依舊站在那兒、靜聽這仍然響着的音樂、幽雅悅耳——爲這巳經躺下去休息的學生演奏着的一曲安眠歌。

『這是一處奇異的地方、』這妖怪說；『我未曾逆料這樣一種事情。我喜歡同這學生留住在這兒。』然後這小人把這事想過、因爲他是一個聰明妖怪。最後他歎氣、『這學生却沒有果醬！』於是他又走下樓梯到這小販的小舖去、並且那是一椿好事在這時候他回來、因爲這木桶差不多把這女士的舌頭弄得完全疲倦了。他曾經敘述在一邊他含有的一切東西、並且恰好要轉身到另一邊去敘述在那兒有什麼東西、這時這妖怪走進並且把舌頭歸還給這女士。從那時以後、這整個小舖、從錢匣到松木棍子、都是拿這木桶的意見去作他們自己的意見。他們都是這樣相信他並且那麼恭敬地待他、以至于當着在這晚間、這小販讀這演劇與藝術的批評、他們認爲那一定都是從這木桶發出來的。

在他所曾經看到的以後、這妖怪不再能夠靜坐諦聽在樓下這些智慧和見解。一到晚上這樓上小屋發出微光的時候、他就鼓起勇氣、因爲那似乎對他這光之綫是些鐵索、把他拉上去並且使他不得不去從鑰匙洞裏窺視。當着那兒一種浩大之情感使他發生、像我們當暴風雨到來被這動盪不息的海所引起的經驗那樣、並且那使他的眼睛流出眼淚。他自己不知道爲什麼他哭了、却是有一種快樂之情感混合在他的眼淚裏。『那是多麼奇異的愉快向這學生一齊坐在這樣一顆樹下！』那却是不在問題之內的；他必須滿足於從這鑰匙洞裏觀看並且即使那樣他也要感激的。

那兒他站在寒冷的樓梯頭上、從這活板門裏秋須吹下到他身上。那是很冷、這小動物却不眞實地感覺到直到在這樓頂小屋裏的燈光熄滅和這音樂聲調消失。然後他是多麼戰慄並且再爬下樓梯到他暖和的角落去、那兒他覺得舒適泰然！當耶蘇聖誕節又來到并且帶來這一盤果醬和這一大塊牛油、他喜歡這小販甚於一切了。

（未完）

稿約

一、本版歡迎千字左右之小品。散文。隨筆及小說。非特約過長者不錄。

一、寫稿切勿用鉛筆寫。橫寫。由左往右寫。兩面寫。及寄來未完的稿子。

一、篇篇稿末須註明姓名住址及蓋印須與署名相符。

一、來稿無論登載與否。概不退還。

一、[illegible]足郵票欠資不收。

多價化學滅菌劑

大健凰

用「大健凰」醫治淋病、猶如箭射野鷄、百發百中。

每日服四片、三日見效、十日痊愈。

各大藥房均有出售

敝行不惜重資由滬運到大批「淋病學概論」專贈病家參考之用請向本埠附近各大藥房索取可也外埠函索郵寄

具有不可思議之實力！

粵港滬

天相堂海狗補腎丸

歷史悠久　全國第一家。

先天不足　後天失調　未老先衰　病後血虧　發育不全　性能減退　年老體虛　精神困乏　營養失良　神經衰弱　難於子嗣　一切弱症　一服見效　常服延年

上海[illegible]號

各埠藥房公司均售

膠東商店　天合益藥房　同美藥社　建誠藥房　至聚興堂　長春藥房　聯美藥房　中國藥房　神州藥房　中西藥房　華一藥房　金星藥房　新民藥房　宏濟藥房

粵港滬

天喜堂老婢調經丸藥行漲價廣告

本堂所獨創之老婢調經丸一味以成本暴昂迄無止境爲維持本堂營業故不得不決定於二十九年七月二十日起每瓶更定大洋一元五角正（外埠郵稅等項照算另加）諸君光顧尙祈原諒

青島代理略列

廣東商店號　聯興藥房　嶺南藥房　漢美藥房　華一藥房　神聖藥房　玉春號　合和棧號　東鎮廣東商店

天合益藥房　神州藥房　至誠藥社　膠東藥房　南洋藥房　中國藥房　同聚茂　廣聚隆號　博山福成祥

源裕興藥房　金星藥房　新民藥房　宏濟藥房　中西藥房　建美藥房　長春堂　膠縣宏大　濰縣大衛商店

康勳臣　保險除根

花柳清血消毒丸

◎比注射安全◎比打藥針效速◎如果無效◎原盒退還◎

專治男婦傳染各種花柳毒病發生軟硬下疳小便紅腫破爛魚口便毒楊梅潰爛刺痛毒串週身筋骨酸痛結毒歸內週身發起紅斑紅點以及老毒不清瘀毒不淨各種臟毒惡瘡等症會經服藥無效或注射藥針不能除根者卽服此丸立能開關竅行週身達四肢通五臟搜內毒化堅硬止疼痛無論新久毒症立從二便消出永不再犯

價目每盒國幣一元◎外埠函購加郵費三角來函掛號當日回件郵票通用

青島總經售北京路一號天合益藥房　東鎮榮市路建古藥房　滄口同義堂　西鎮衛生堂　四方德誠號

本埠代理處　海泊路萬年春　雲南路南村路口永生藥房　湖南路至誠藥社　黃島路福海藥房　膠州路東官杏林藥房　北京路長春堂　益都路美華藥房　東鎮威海路泰和堂　膠州路廣濟堂　高密路中間萬春堂　濰縣路四二號廣聚隆　金鄉路五八號廣濟藥社　博山福成祥　烟台福昌泰　威海復興永　膠縣宏大藥社　高密順德泉

第一〇〇一期

我們　澄
老了的泰那斯　楚眉譯
霧帶來了回憶　伊人

我們

澄

黃昏、一個年青人獨對着秋燈發癡、幻夢似的想起了白天的一切、心裏悶悶的、如一頁一頁染着霉點的書葉、展開在眼前了。

……身體已疲乏不堪了……

、因爲在人羣中工作、白天已將精力耗費，到了晚上、那裏還有精神來對付到別的思慮上、再受這麼樣的折磨？人事計謀多太、傷心極了。

想到與人接觸、應趨眞是難、我們對人、不能開誠佈公、他人對我們、不時鬼鬼祟祟的要弄暗槍冷箭、爲圖自已的生存、最低的限度、也須學學迎盾、甚至必得學學躲閃、僅是如此、我們的心血與腦汁簡直要熬乾了。一個年輕人、已作如是感、那麼年紀較大些的人、必是遍體皆傷痕了。

說來眞是惘然、我們的命運、已極顯明、有了這一天、人世間爲名利所起的糾紛、再沒有絲毫的掛慮、靜靜的躺在地底下、聽着蚯蚓翻泥、聽着樹根吸水、在那裏悠閒自在、無可比擬、同時另一些聰明的人們、他們在上界曉々嚷々的忙個不停、各在磨牙顧鬚、抖閃鋒芒、以致抱在一場、你用手、我用腿、人力無法、復而撥用法術、呼風喚雨、滾在戰爭的大旋渦中、我們不是都見過小孩子玩的玉蟀壺嗎？那裏面有一對秋蟲在排演同類相殺的悲劇、金翅叫嚷出嘹喨的聲音、不斷的高腔着勝利、掀齒彈腿、各不相容、有一隻勝利了、另一隻卻被逼跳出壺外、傷了一條腿、成了一隻殘廢的薄命者。它們明明對着面、認識對方也有同自已一樣的鳥光眼、兩絲冠鬚、有四肢、有血有肉、且同有一個小靈魂。看啊！它們是同類、但一碰面、卽時不分皂白的角逐起來。同類是應當相殺的嗎？它們都自耀着自已能顛磨悅耳的歌聲、鷲駁同類、顯出自已是一個特出的。跳動的金翅如帝國主義的凱旋樂、那歌聲、大家能聽見那表揚自已的歌聲嗎？它有光榮……

轉過來看看、在一個大舞台上、出現了的有自傲的聰明人、有隨風草式的平凡□價、有小丑、也有佯狂者、活動中的你你我我、不就是這些人的化身嗎？所以也可稱之爲這舞台上的主人公了。

自傲的聰明人覺得自已聰明、所以太掛慮自已的得失與命運、因之他們扮演的悲劇情節、反而越發悲哀可嘆。他們把智慧與天才的金冠戴在頭上、精心的發明了毒惡的利刃、用以相殺自已的同類、智慧的金冠、滿身塗着鮮淋淋的血、不正可以看出它的功能嗎？我們眞不知人類需要智慧、還是不需要它。

最大部分的人、可說是那些令人可憐的市儈階層了、這般人是被動的、被更可惡的支配力來支配着自已也行可惡的事、爲了一口飽、造成一齣平凡的悲劇、爲了一口飽、也有時會把同類二字忘得乾乾淨淨了。由遠古演到現今、這個平凡的場合、表演得一天緊張似一天。

可是還好、也有一些人、因有一個龐大的黑影印在他們的腦裏、故一切事、都順從自然了之。那就是希伯來的預言家所說的「命運」、命運二字、人聽了都嚇怕、悲劇的由來、皆順依于此。一般農人與安分的百姓是最肯定命運的、因他們很少行惡事加害他人、自已的苦痛由自已承當、這可說是最能使人欣慰、但在人心凄涼的今日、這樣安分、那裏又能成嗎？不禁毛髮悚然。

我們看、舞台上常有一般小丑出現了、這是「神祇」的偉力來捉弄這般小丑的作惡劇呢？抑是自作自受呢？小丑的舉動、叫腦筋極簡單的人看了都發笑、他們演出的悲劇、够多麼滑稽。我們不是常常聽得些槍斃毒犯的新聞嗎？他們曾受過戒省院、發誓從此做好人、出來後、不久又上癮了、他們何至愛白面過於生命呢？是的、街上披麻袋片行乞的人很他們熱心的追求着一次白面的陶醉簡直比對自已的靈魂還重視呢。有人說這是人類的根性、其意頗可玩味、他如色麻醉、賭麻醉、由此送出了許多因麻醉享受癖而成的悲劇、這種人、信其是命運的支配所致、必無人相信、眞可謂是最張著的罪人了。再細細一看、倒了還是一個難猜的謎、在希臘的作劇家刻畫出許多反倫理的悲劇、他們認爲是由於「神力的驅使」、現代人的眼光比較不同、他們說在舞台上是少不了丑角的、社會上需要這些現形現色來點綴、這是一種社會上的自然法則！是嗎？

試想試想、人類的活動、怎樣可說是有目的、怎樣可說無目的、很難分清、蟻蟲見天氣將雨、是隊出來覓物、這一羣、那一羣、熙熙攘攘的忙個不休、一陣大雨來了、把它們冲散溺斃、同歸之於盡。但見我們人類、很勤快的跑來跑去、行守鬧市、街上車馬隆隆、太陽照到喧嘩的人們的頭上、如金色浪頭在人海裏波動、恐恐慌慌的、永不稍停、是什麼力量迫着他們東來西去呢？這樣鼕天的忙？

又想起了、我們竟把上面所舉出的那一種佯狂的人忘了、也想想他們吧！行得常常有些自飾自愚者、或是那些披髮狂吟者、想起來、眞叫人傾慕。的確、一個眞正的智者、他決不斤斤于徵得徵失、他也不會變成一個強盜、可是在悲慘的現實下、他只追求着神祕主義、時刻在夢想裏偷生。雖然身子同樣在街上晃、可是萬事卻用一個傻子了之而已。唉！可是很難做到、傻人是多麼簡單可愛呵！但、一個智者、他的心、不自覺的時時有着現實與理想這兩層的隔離的、故他的精神乃在互相衝突的痛苦中。若逼得無路可走的時候、那只有變成瘋狂！瘋狂、我們甯可懷着雖是夢樣的理想去瘋狂吧……

這個年青人的瞑想像是更凝結了、他看見一羣一羣的撲燈蛾朝着燈光由窗外飛來、它們追求光明、這是本性、但有的同伴落在燈缸裏死了、其他的同伴並不因此傷心、仍盲目的不斷的飛來、想追求一點光明。年青人想：人類的口頭禪不也是常常說我們是爲着光明追求嗎？這點越想越發不能理解了、他彷彿已閉攏起眼睛、燈草漸漸的殘落、夢由此拉得更長更長。

附記：本文寫成、已有五個整年了、與以往的「春」「晨」「日子的記載」幾篇、同是從前初學寫文時的遺」、由現在的角度去看、我眞有點不能自信、無用的夢想、到底只可望而不可卽的、那些年輕人發狂的幼稚情緒、現已被現實生活的鞭韃抽得一乾二淨了、結果還留下這點認爲是遺留的東西、眞太無足輕重。還有那篇『瞑想的散文』我說了許多連自已也沒有十分抓握得着的□、句子鬆散、沒有內容、這確是無可諱飾、事實、法國一位作家叫（alain）奈林的說過『作文要緊湊、凝鍊、結尾有抓柄』（Compress, condense, and end wint a punch）所謂言之有物、可是我那時一點也不懂、儘把句子扯長、但又無話可說、所以仍然是空空洞洞、既已被採錄登出、而我的內心、反更增莫名的惘悵。

老了的泰那斯

Ephtaliotis 作　楚眉 譯

泰那斯老了；但他的心是年青的。他工作起來像年輕人□的很努力；思維起來却有條□地像成年人、而對別人的愛是又像慈母的對子女似的了。本來他自已的一生、完全是由愛來主宰着。這就是說、沒□愛、便沒有泰那斯。

他還是年青的時候、極端愛着他的妻茉蘿。但是茉蘿和他在一塊的時候並不很長久；只生下一個女兒、就死去了。當着泰那斯爲他的妻營葬的時候、連頭髮也見得有些斑白；那是因爲喪妻的過於使他難堪：當茉蘿生產女兒紼絡縮的那個晚上、泰那斯到茉蘿屋裏去、看見一個嬰兒、躺在死了的母親的身畔！那是……啊！

就那麼過了一夜的工夫、他的頭髮裏便雜了白色的；只不過那麼一夜的工夫。

妻已死了、——他自已的一生、完全是由愛來主宰着的、——他便把愛對紼絡縮完全地施與了。

他爲了他的孤女而活着、——爲了女兒、他天天在他的小園裏耕種耘耨、用操作來安慰自已；來換得女兒的安慰、——若沒有女兒的安慰、則喪妻之悲、決不是泰那斯所能支持得了的；那個「悲」的力太大。

時光也就飈飈地馳去、帶着心上的創痛、過了十六個年頭。人心上的創傷、和身上的一樣、時候久了、也會癒合的；紼絡縮長成個大姑娘了、泰那斯心上的創痛、也漸漸要平復了；但、看看紼絡縮的模樣兒、心裏有時還要感到一些兒的哀恨；她很像她死去的母親啊。然而、等到紼絡縮出嫁的時候、泰那斯的心上、連這一些兒的哀悵也乾乾淨淨了；自然、老了的泰那斯、在女兒出嫁的時候、是也會流着過眼淚的、——歡喜的眼淚吧？

倘使死神再來奪去泰那斯之所愛、那是毫無辦法可想、也沒有什麼可怨恨的；偏偏不是。偏偏是魔鬼！紼絡縮忽然生了異心。

婚後的紼絡縮已經又生了個女孩子、自然是老了的泰那斯又抱了外孫女兒了、他便把愛對外孫女兒完全地施與了。但是、紼絡縮潛逃了、而且、永也不見回來的信息。女婿便因而瘋狂了、泰那斯是和外孫女兒住到荒僻處的那一間草屋裏去了。

泰那斯的頭髮完全白了、嘴唇也時常抖抖顫慄；一層層的憂患襲擊他的心、他的心上的創傷更其厲害了；紼絡縮的私奔、使他心上舊的創傷又惡發起來、因爲——茉蘿如果不死、也許紼絡縮在今日幹不出這樣的事情——他想。

泰那斯更老了。他常常把外孫女兒抱了坐到他膝上去、她（小茉蘿）總是嘻嘻哈哈地笑着、越笑越喜、終至格格格格地舉起小手、去採泰那斯的鬍子。他看一看小茉□、他的心感到了要撕開似的難堪；很突急地遽然站起來、把小茉蘿放在地上、失神地跑到他的小園裏、下死力地去掘畦壤、汗流了滿身、他也並不略略休息一會兒。

等到力氣實在用盡了、實在不能支持了、便跑回屋□、取出飯食、飽飽地吃一頓；吃完、床間一躺、沈沈睡去、像鐵鑄的、像石雕的、——他臉木了……

鄰家的人還互相議論他：

「這老人是幸福的、睡覺、吃飯、作工、都見得和年輕人似的；這一定是上帝爲了小茉蘿、所以賜與她一個好的外祖神叫泰那斯的年輕的人……」

（錯、神叫泰那斯的年輕的、這個神就是操作。用操作來安慰自己：）

（五月十一夜譯）

我曾譯過Ephtaliotis的一個短篇、在那個短篇的後面、談到他的國藉；就因爲他的國藉、我不能懂他那原文、這篇還是重譯。譯文中寄着的死神「魔鬼」、英譯本應譯作「魔鬼」「撒旦」呀「註」、恐怕別人看起來不方便、叫「註」呀「註」呀地叫、所以我弄得近乎誤譯了。這是要請讀者原諒的。哪犯、陳稿、且紙也寫滿了；「附記」就如此而止吧。（眉附記）

霧帶來了回憶

伊人

又下霧了！玻璃窗的外面佈滿了美的銀灰色！

晚上、當我睡在牀上、睜着眼在想事時、一聲接一聲的汽笛傳進我耳中來、「這是什麼？」我懷疑了、後來我忽然記起、是在三年前的一個夏天、在去×地的船中、晚上忽然遇了大霧、在海中、天空是漆一般的黑、當我倚在欄杆邊欣賞這夜的寂寥時我也同樣地聽到了這□似的汽笛聲、這聲嚮帶着無名的傷往、懷戀地走進我清醒的靈魂中！

啊、汽笛聲啊、停止吧、是你帶來了霧嗎？

我還記得那夜的海風是潮濕的、牠浸進在我的皮膚內——現在我又覺出這潮濕來、我不禁顫抖了一下！

汽笛聲又嚮了一次、悠長的、斷魂的冲破了夜之寂靜、帶給了我那霧夜的恐怖、於是我彷彿再看見海浪中船身的顛簸了、動得彷彿遠處的大也在□搖着、珙姊在船艙內叫我、風大、霧又大、……啊、我怕得緊緊地閉上眼、我覺出珙姊溫柔地在撫着我的頭髮！

我還記得當船在第二日早靠岸時、日光是和熙的、滿照在大海中。現在我在記憶中也微笑了！

「人生要像霧那般的朦朧不明時、也未始不是美麗的人生吧：」我輕輕地說了、彷彿珙姊又像當年似的坐在我身邊了。

汽笛聲沉寂了。也許霧消了吧！

我正安靜中睡去、我夢見月中的仙子佈滿了她的銀光在我枕邊。她的光是純白的、不像霧那樣灰色、不明！

勸君莫愁時病猖

NO 76

主治
胃口不開　食積不消　氣急心虛
孱弱血虛　傷寒中暑　時令疾病
胃火氣臭　惡醉宿醉　惡心嘔吐
船車暈醉　頭痛目眩　口中殺菌

各地均有出售

康健無病，在人生上是無窮盡的幸福；是無限量的快活；但是誰能保證自己是能永久康健，而無病到底。逢時病猖獗的時候，皺眉愁臉人人皆是。有者注意攝生以爲防病之法，這種方法不但不自然而有過於消極之弊，應從健胃潤腸積極方面作起方得效力。腸胃消化機能鈍重了，因爲不能攝補養生得十足，體內的抗菌力自爲衰退，而無有殲殄病細菌的能力。如此怎麼不叫人得病呢！所以現在爲防禦疾病起見，無病的服用仁丹愈能保持康健，體質孱弱的服用仁丹，由其化食解毒攝補滋體及抵菌力等的効用，獲得強靭的體格。創造滋養豐滿體質的了。

分行天津・仁丹公司

愛與犧牲！流轉女之淚

花之雷雨

佐分利信　水戶光子　木暮實千代　德大寺伸　槇芙佐子　主演

脚本　猪俣勝人　監督　佐佐木啓祐　松竹大船超大作

五大電影明星、誇爲完璧之此電影、乃清純水戶於妖婉型新鬪之境地、以其具有絕妙手腕之木暮、以其楚楚風姿之問題作！

日本新製之女性希望讚歌

三十日起演　開演十二時　開演前半價

青島映画劇場

日活京都野心作

連獅子供養

絢爛日本樂大合奏之跳舞 翻菊太郎連獅子之壓卷！
再現日本音樂之渾然三昧境
於華麗舞合裏環繞男之意氣地之愛怨復讎綺談！

尾上菊太郎　月宮乙女　合演

廿三日起演　開映前半價

樓下、八〇　樓上一、〇〇　開演前半價

日活多摩川作品　新婚明朗篇！

新妻呀請你安靜些！

湖万太郎　橘公子　松平富美子

電氣館

戒烟聖藥

新吉福德祿

▲是近世的慈航 ▲是意外的救星
▲是濟世之妙品 ▲是治毒之靈丹
（一）慢性毒癮並治鴉片海洛因嗎啡白面等
（二）特長舒筋活血鎖精壯陽強健身體諸功效
（三）效能清血解毒定神安寐增加食量等諸效
（四）服法按吸用之數量輕者五至七片重者十一、三片
（五）包裝價目五〇片二元　一〇〇片三元八角　二〇〇片七元四角　六〇〇片二十一元

濟南總經理三馬路張驥子　青島總經理北京路天合益大藥房　●藥房均售●

求租住宅

凡房屋華麗地址適當之住宅願欲求租新爲介紹　青島市場一路二十二號　謙隆光公司　電話（二五七五　六三二六）番

華振氏藥房

本藥房聘有專門藥學人才上乘按方調劑精良各國成藥化學藥品各種化妝品及用品無不俱備價廉物美歡迎惠顧　山東路二十七號　電話四〇三四號

祖傳秘方　當天安胎

調經　嶗山靈芝丸

專治　懷孕失調　胎動不安　損傷小胎　常患小產　胎前產後　頭痛發暈　盜汗潮熱　產後肚痛　惡露上冲　月經不調　經多經少　白帶淋痛　輕者一盒　重者二盒　保險除根

（邱氏祕製每盒定價二元）
（外埠函購加郵費三角五）

青島總經理北京路天合益藥房　即墨經理西關萬康茶莊

大贈送

小型牙刷五千支

二號風景香皂五千塊

三星牙膏用特殊藥劑故有獨特功效非普通雜牌新牌所可比擬茲爲贈答用戶興趣起見實事求是掉換贈品凡持三星牙膏空盒三只可掉換牙刷一支或香皂一塊任憑選擇一種

每人限換一次多換不應恕不代郵贈完爲止

各大商店均有出售

贈品掉換處　青島李村路三十三號　永泰昌

英記酒樓

酒席　飯菜　星期　茶點

山東路一七〇號電話二五五九號

諸君一年辛苦！都大發財！在這個新年休息期間如想留個紀念還是到明星照相館照相吧！包君滿意

地址高密路五四　電話四九八九

祥記行

山東路九十二號電話六〇六八號

冰淇淋五月十五號上市

上午豆汁果子

蒙惠顧　遂叫遂送

冰淇淋優待券每本八張售洋二元

華北棉產改進會 本年增產獎金 已決定爲二百萬元

北京通訊、華北棉產改進會、本年度棉花增產全部計劃、預算、目前正在編算期中、關於本年華北四省棉花增產獎勵金一項、已決定爲二百萬元、其中由日本棉花協會補助一百萬元、華北政務委員會補助一百萬元、全部增產預算、聞於六月中旬可望編成云。

端節漸近銀根吃緊 津市現貨充溢 各商爭先抛售跌風愈烈

天津通訊　連日津市市場、因紗布之狂落、各業直接或間接俱感受相當威脅、其中所受刺激較爲嚴厲者、厥爲金融業、蓋以金融業所放出之款項、極爲衆多、當此市場紛亂之今日、各商對於放出之款項、若仍任其浮游於市場、倘銀根吃緊、再行收回、則殊有甚多之困難、俱欲在此時會收回貨款、并以ゝ銀錢商前期囤積之貨、頗爲衆多、玆以市價回落、各商深慮節前物價更將低落、感受重大之損失、且慮金融無從週轉、自是力圖銷售以貨、市場由是感覺現貨擁擠、金融漸次窘迫、低落之風按步挫折、據市場傳出消息、近三四日來、以金匯之大落、上海、青島、漢口各大都市之物價俱一致下落、國內外商人在各地貯存之大批現貨、悉感壓力過重、不敢繼續貯存、國外華僑匯向祖國之款項、往日多傾向於貯存現貨一途、而今以現貨市價較其貯存時爲昂、彙以低落之風連日呈露、悉主即時銷售、藉以挽回實際之利潤及避免未來之損失、津市各業市場因而連帶被其牽制、一般供求各商、亦有相當之感動、并鑒於紗布之狂落、日後各貨亦追蹤受其壓力而挫折、每欲乘此價猶未大落及節關尙遙之今日、先行銷售、市場所有現貨因而漸次充溢、但各業以受金融吃緊及紗布狂落之間接威脅、原具有之活動力量、悉以無存、雖有少許存底、亦慮蒙受損失、尚慮銷售稍遲、故市場入於凌亂、物價亦轉向低境、據各商談稱、現時物價固轉低下、但端節迫近、則將再向下挫、待節關渡後、各業銀根回鬆、原有之虛怯心理、當可漸次戢止、則今日之低風、勢必徐徐上游、決不致無回好之可能云。

自行車輸入減 價格漲三倍

天津通訊　近年交通器材之進展、自行車已由都市達於農村、各地均普遍行駛、近年以來、由於日本出品之物美價廉、市場已爲之獨佔、然自行車之輸入較之事變前、徵有限制量的方面自見減少、而消費方面依然不變、以故市況迭呈上升、據調査事變後、經由天津輸入各地之自行車、約占全中國自行輸入量十分之八、年額約値八千餘萬元、而北京天津全市之需要量、約佔全額百分之二十五、事變後依時局之明朗化、與商工交通之發達、各大都市之自行車需要量、漸見增加、冀魯兩省、尤顯示激增、目下治安確立、各地復興工作進步中、自行車之需要亦隨之漸呈增加。按最近調査、自行車之輸入量、十分之八中、已呈減半、而價格昂騰、逐漸增加、較之原產地交易價、高達三倍餘、又事變前、三十元之貨最低限度須九十元之譜、前途依然活躍云。

華北煤礦公司 七月中即成立 日內召開首次籌委會議

北京通訊　華北政務委員會、玆繼承前臨時政府時代、爲謀華北煤產量之圓滑而擬具之「華北煤礦公司」自經確定先以井徑、六合溝、正豐三礦合併而成立之計劃以來、礦主與當局間、已經數度折衝、雙方意見、漸趨一致原礦之評價問題亦協議妥善、故決定於本年七月間即可成立、頃聞雙方以成立日期迫近、特擬於日內召開首次之籌委會議、作最後之商洽、及人事之確定復因此公司之性質爲中日經濟合作者（中日雙方共出資二千五萬元）云。

交通當局規定辦法 協助兌換通貨 强化聯銀流通效力

北京通訊　自當局決定限制聯銀券以外通貨在華北流通後、關於各種通貨流出入之强化限制方法、亦與錢路當局取得密切連絡、除規定各地旅行者、自六月十五日起在華北各路站購票限用聯銀券外凡自外地向華北旅行者自六月十五日起、在山海關、古北口、南口三站月台檢査、經檢査後、在客票背面空白處、加蓋兌換訖之紫色印章、自華北向外地旅行者、自五月二十五日起兌換正金、朝鮮、蒙疆、天津、濟南、滿洲各銀行券、在抵達目的地時行之、亦在客票背面加蓋兌換訖之印章、華北交通公司已轉令各路站、轉知旅客云。

北京財政局 整頓營業稅

北京二十七日中華社電　京市財政局、爲整頓營業稅、自開始調査商號營業狀況以來、進行頗爲順利、玆以全市各商號最近營業狀況、已全數調査完畢、該局特分別通知各商號遵照新訂營業稅則、一俟通知手續完畢、即將按照新稅則開始征收云。

京統制生皮 取締違法私屠

北京通訊　關於牛羊騾馬驢駝等生皮全部及其他部分、現因事實需要、業經組織北京日華生皮收買配給聯合會、自四月一日起概由該會購買、予以統制、至市內違法私屠亦經市公署令飭社會警察財政三局、嚴予取締、玆錄統制皮革布告原文如下　爲布告事、查本市所出之牛羊騾馬驢駝等生皮全部、及其他部分、現因事實之需要、應自本年四月一日起、一律統制、所有前項生皮、概由北京日華生皮收買配給聯合會購買、以備需要、除令飭警察社會兩局遵照外、合行布告各該行商民等、一體特遵照此布告、中華民國二十九年四月二十日。

實施統制 包頭平抑房價 統制令已公布

包頭通訊　本市當局爲平抑本市房價、以便人民生活安定起見、特商同日方官憲、對於房屋租賃暫行統制、制定房屋租賃暫行統制令、於本月二十一日公布、原令如下：

一、關於房屋租賃、依照本統制令處理之。

二、房屋租賃金之標準、依照左列規定之：(甲)前大街東大街、每間房屋上等五元、中等二元五角、下等一元、(乙)其他街巷、每間房屋上等三元五角、中等二元、下等一元、(但有特殊情勢者、不在此限)。

三、關於房屋租賃如發生糾紛、得呈請市公署解決之。

四、市公署之解決方法、倘有不滿意時、可再向司法科起訴。

五、關於房屋租賃契約、爲防止紛爭於未然計、應將該項契約、於市公署登記之(手續費五角)。

六、本統制令、於公布日施行之。

北京匯兌行市

北京二十六日中華社電　北平匯兌行市、英匯賣價國幣每元合三便士二分之一、買價四便士、美匯賣價國幣百元合四金元十六分之十一、買價五金元十六分之十五。

北京金銀價格

北京二十六日中華社電　北京二十六日金銀價無變化與二十五日同。

△出口貨物

白河丸二十八日去滬　汽水、二五〇箱、胡桃仁、二五簍、烏棗、二六三包、紅棗、七二包、山楂片、三〇包、瓜子、七二包、干貝、五箱、牛油、五〇簍、澱粉、二五〇包、鹹魚、五〇簍、咖啡、五〇包、鹹菜一〇簍、棉布、七〇〇包、草編、五〇包、木料、三〇〇捆、機械、一五件、肥田粉、二二包、空筒、一〇件、顏料、一六件、塗料、五桶、頭髮、一〇包、槐米、九〇包、藥材、五四件、綠礬、四〇包、火柴桿、六三捆、煙葉、二〇〇大桶、玻璃空瓶、一五〇包。

靑海號二十七日去滬　乾棗、五〇八包、瓜子、三二九包、牛油、一二〇簍、玻璃空瓶、一四筐。

△進口貨物

怡生號二十六日來青

上海貨　印刷品、九五箱、煙捲紙、一五〇箱、油紙、五八箱、皮紙一件、石粉、一包、橡皮圈一箱、繩、二件、麻袋、二五捆。

香港貨　新蔴袋、二二五捆。

關於棉花增產工作 務須與棉產改進會聯絡 新民會通令各直轄總會

北京二十六日中華社電　新民會中央總會厚生部、對於所屬各地植棉工作、頗爲着重、爲推進植棉起見、特通令各直轄總會、關於棉花增產工作、務需與當地華北棉產改進會辦理、藉收所期之效果、玆覓誌該訓令原文如左：

查關於推廣植棉工作、各地方均在參酌地方與實情計劃實施中、但仍應與華北棉產改進會妥爲連絡、藉免遺憾、且華北棉產改進會、以代表中華民國行政機關、於華北各地以增產棉花及品質改良爲目的、於去年間創立特殊公法人、與一般營利事業會社宗旨迴異、合行通達該總會長、關於棉花增產工作、務與該會辦事處緊急連絡、藉收所期之效果爲要、特此通達。

售電機出讓

玆有西門子牌四十匹馬力舊電機一台、經電汽公司試驗成績優良、如願購者請到單縣路十七號李瑞卿宅接洽或電話七二〇〇亦可

內外市況

海外市況 (五月廿七日)

○東京短期 前場開盤
新東 140.30
鐘紡 151
滿業 46
日魯 43

○大阪短期 前場開盤
新東 140.3
大新 17
鐘紡 160
滿業 45.0

○東京匯兌
對美
現貨23又16分之7
期貨23又32分之15
對英
現1.5 16分之9
期1.5 32分之21

○正金銀行建値
對美23又16分之7
對英1.5 16分之9

○上海匯兌 前場開盤
對英
現貨4又64分之9
期貨3又32分之31
對美
現貨5又16分之9
期貨5又16分之5

○天津匯兌
對英3又16分之11
對美4又16分之15
對上海114.00

○香港匯兌
對美19又16分之15
對英12又32分之31
對華 359.00
對日 84又4分之1

○上海棉紗布現貨
棉紗
16支日光 860.00
20支藍鳳 1060.00
32支仙桃 1160.00
42支藍鳳 1310.00
棉布四君子
四綫 1.050
五綫 1.040
龍頭細布 39.75

○大阪棉花 前場開盤
五月 無市
六月 67.50
七月 無市
八月 無市
九月 無市
十月 無市
十一月 無市

○大阪棉布 前場開盤
五月 2.955
六月 3.100
七月 3.300
八月 3.480
九月 3.590
十月 3.640
十一月 3.690

○大阪棉花 前場收盤
五月 無市
六月 67.75
七月 67.50
八月 無市
九月 無市
十月 無市
十一月 無市

○大阪棉布 前場收盤
五月 2.960
六月 3.090
七月 3.295
八月 3.470
九月 3.590
十月 3.630
十一月 3.675

○海外棉市
印棉布羅奇 196.69
印棉阿格肯 171.69
美棉 322.50
美棉 330.40

○上海匯兌 前場收盤
對英
現貨4又64分之9
期貨3又64分之63
對美
現貨5又32分之17
期貨5又32分之9

○上海金融
標金單位 270.80
華興銀行公定値
對英6又0分之0
對美7又32分之31
142元賣
149元買
法幣換算 4.035
金塊寄付 (76).00
儲備券對元現金化 (12.2乃至12.5)
國票
79元又4分之3賣
80元又4分之1買

(五月廿五日)
○上海雜糧現貨
豆油 91.00
大豆 30.50
生油 71.00
生仁 40.00
小麥粉
老車印 13.80
鳳凰印 13.70

本市日需品零售物價調查表

民國二十九年五月廿七日

種類	單位	價格	前日比較 漲	前日比較 落
糧食類				
硘車麵粉	一袋	16.1	.10	
綠火磨麵粉	同	15.40		
一等大米	每市斤	.55		
二等大米	同	.40		
小米	同	.30		
江米	同	.38		
包米	同	.25		
綠豆	同	.26		
高粱	同	.23		
調味類				
豆油	每市斤	.73		
香油	同	1.00		
生油	同	.61		
醬油	同	.25		
糖	同	.10		.05
醋	同	.32		
鹽	同	.10		
雞肉類				
雞卵	百個	7.00		
豬肉	每十個	8.00		
牛肉	同	6.00		

種類	單位	價格	前日比較 漲	前日比較 落
菜蔬類				
地豆	每市斤	.12		
醬	同	.25		
大白菜	同			
小白菜	同	.03		
油菜	同	.03		
芹菜	同	.12		.01
韮菜	同	.10	.02	
大蔥	同	.80		
大蒜	同	.28		
豆芽	同	.10		
豆腐	同	.15		
香菜	同	.20		
魚類				
銀刀魚	每市斤	.20		
黃花魚	同	.12		
紅頭魚	同	.09		
偏口魚	同	.24		
燃料類				
塊煤	噸	24.00		
粉煤	同	19.00		
煤球	同	20.00		
劈柴	十市斤	.27		
火油	桶	20.80		
汽油	桶	22.75		

強壯 弱體 增進 精力！

與從來之強壯劑不同能使身體細胞之活動力由根本昂進 食慾漸漸增加 解消身心之疲勞 增加血液

身心之過勞 腺病體質 神經衰弱 結核諸症 病後恢復 運動之前後 貧血冷厥症 性的減退

成分 有機性阿爾精 維他命ADE 瓜雅可爾 邏斯肝 四德里幾年 次亞酸加爾秀母 芳香西樂補

國產脫呢苦

用量 一日三回 一回五瓦

二五〇瓦 二元五角 五〇〇瓦 四元五角

(著名藥房均有出售)

肥歐脫呢苦

ビオトニク

植村製藥所 京城新堂町

醫學博士成田夫介先生創製 肋腹膜炎特殊注射劑

結核 玆必携根 ツベローゲン

一 抑制結核病變之進行促進自然治療
二 加速赤血球沈降速度使復正軌
三 能使新陳代謝旺盛加強抵抗力爽快心身增進食慾得以安眠
四 減少咳痰量鎭定咳嗽制止盜汗尤有特效
五 能除去胸部痛壓迫感有解熱鎭靜作用

用量：每日或隔日一次以一〇cc向靜脈內注射
包裝：一〇cc 一〇管入 三〇管入 五〇管入

京城新堂町 植林製藥所

維他命B之始祖

阿利砂仁

鈴木梅太郎博士發見 內服製劑含有所謂之複合體

(一)脚氣之治療及豫防用 (二)患肺結核肋膜炎，腸熱症(腸窒扶斯)等症時 (三)食慾障碍時 (四)妊娠(懷孕)產褥授乳時 (五)乳兒脚氣，生長及榮養起障碍時，疫痢及自家中毒症等 (六)疲勞過度時，(七)因脚氣之關係而起眼障碍及聽器障碍等々。

衝心型及類似此種之脚氣，疫痢，自家中毒等症時，直至脫離危險期可以每回以〇·五—一·〇瓩之結晶品注射於皮下或靜脈內，其他各症可用普通用量或其半量之內服劑，多半可達豫期之目的。

東京市日本橋區室町 三共株式會社
駐在所 天津日本租界常盤街一ノ二
駐在所 上海寬山路一三六
奉天市琴平町 滿洲三共株式會社
出張所 大連市合山町四〇
駐在所 新京豊樂路二ノ一三

三共 SANKYO

育仁堂 花柳淋血 追毒丸

專治男女傳染各種花柳毒症小便腫破魚口便毒淋症刺疼下疳潰爛楊梅毒瘡串週身結毒歸內梅毒入骨筋骨酸疼精神疲倦身起紅斑紅點及多年餘毒未淸血毒不淨諸症會服藥不愈或注射藥針不能除根者服之均有特效功效勝過藥針十倍 價目每付洋一元

育仁堂 奇效立愈 白濁丸

治淋奇效無論新久白濁下淋精糊馬口尿道常疼小便頻數風毒邪熱便白淋血淋後偏墜虛淋老淋常百不斷月淋病一用千方百藥治不好洗療注射不見效服之刺發百中一盒見效重者三盒即愈 定價大盒二元小盒一元

育仁堂 增力固本 健腎丸

人精衰腰酸腿疼四肢無力頭暈目花精神疲痿舉而不固見色流精夢遺滑精一切腎虧等症服此丸精生腎健陽力自壯種子極易效力偉大誠爲男子之寶也每盒一元服三日 每打十元 專治男子年幼弱腎虧過度老年色慾過度一物不舉 一盒品

育仁堂 婦女化血 通經丸

積成塊氣裏血聚不下不行三五個月經水不見肚乾血成勞死胎不下諸症即服此丸立能通經消保險成體氣不傷輕者只用一服付重者三付忌服 定價每付二元 外埠函購加郵 此丸專門處女婦人無論經閉甚至血脹腹破百病化立下二毛

青島代售處 金星藥房 山東路 長春堂 山西路 泉盛永 西嶺汝 遼古藥店 合東四上路 濟南同德藥房 太和郵 泉茂永 萬和號 易州路 藥房 膠州路 永棧 奉天路 世堂 奉天路

北京育仁堂 設在青島北京路大洪泰院內三樓

本廠設靑歷有年所專門創造各種磅秤堅固耐用承蒙各大商店購用無任歡迎

洪永鐵工廠 西嶺雲南路一五三號 借用電話三一八一一號

介紹良醫李星垣

醫學源淵經驗豐富所治男女老幼疑難重症莫不奏效如響沉痾立起足證李醫五十餘年之研究奧妙獲醫界泰斗而存心濟世抱定慈善術者實難多得我同胞請即知良醫不謬 望住址台東七路昌壽藥房門診四角出診一元貧者免費

介紹人 徐芝亭 張益亭 孫旭東 王錫爾 等謹啓

發批

火油 機器油 生髮油 大車油 朝鮮草繩 臭油

雲記商行 青島河南路四十九號 借電一六一二號

主治 脚氣潰爛 頑性癬癩 繡球風溼 禿髮疥瘡 痔瘡騷癢 牛皮癬症 跌傷刀割 火燒水燙

定價每盒 四角 六角

愈膚膏

本市各大藥房均有經售 總經理 南洋大藥房 山西路二十三號 電話五八四二

針灸醫士楊道眞

施以毫髮金針、刺肉不痛、出針不流血、專治中西醫藥無效一切疑難大症

診所青島觀象一路一號

永華齒科醫院遷移聲明

本院因修理房屋已由天津路遷於山東路中市一二三號金星藥房內照常應診此啓

院長劉永華 電話七〇六二一號

戒煙 痔瘡

黑白毒品 七日斷淸

本院運到大宗德國最新藥品、注射、內服、皆用淸毒藥劑、治療、無論烟癮大小、限一星期完全戒淸、戒除期內、不誤工作、戒後檢驗血液、絕無毒質存在、保永不復發。

治療方法、新穎完善、專用塗藥、治療核、漏管、自然枯落、無刀割、火灸、使痔瘡、等痛苦、無論年近日、裏外痔、結核、脫肛、便血、一切包、塗藥期間、可隨一切行動自由、並不妨礙職業。

濟衆診療所 山東路北首二〇〇號

房東假修房爲名 欺壓弱小房客

兩處房客有三十一家之多 被房東壓迫限期一律遷讓

自物價高漲以來、一般房閥對於房客任意壓迫、提高租價、本市中日當局、對此三令五申、本報亦大聲疾呼、爲民請命、房東中因此而翻然醒悟者甚衆、然亦有仍以脅迫手段、欺壓房客者、除此以外、尙有一般房客、雖欲搬家、而故意延拖聲張、因此之故、亦可賺得房東或後繼住客之運動費、然而更有一般房東、因懼於官廳之命令竟藉修理房屋爲名、而令全院房客遷讓者、此事本市已發生兩起、一爲北京路七十四號之房東吳贊甫、藉修理房屋爲名、勒限全院房客、尹乾一、王克進等廿二戶、一律遷讓、又有金鄉路鳳池院之房東張勛卿亦以修理房屋爲名、令全院住戶藍文山等十一戶一律遷讓、然以上兩院均係貧苦住戶、甚少有力者、受房東如此之脅迫、欲訴無由、然此事與社會安甯亦頗有關、未可只以普通民事訴訟視之也。

日教育團體捐金撫恤 因公殉職官警家族

教職員學生捐金三百元

本市友邦旅青各教育團體、以本市警察局各官警、自事變以來、對於青島之治安維護、努力不遺餘力、致有今日之繁榮氣象、但對於一般因公殉職之官警、尤素示無限之感謝與遺憾、現在青日本各學校、計有日本高等女學校、青島學院、青島實業學校、青島商業學校、日本中學、第一小學、第二小學、滄口日本小學、四方日本小學校、緞字學校等教職員、學生、特捐金三百餘元、作爲贈予各殉職官警家族之用、以示撫恤云。

即墨受訓警察 舉行畢業禮

本市警察局警察學校、以即墨鄉區辦事處月前送來青受訓之學警、截至本月底已屆受訓期滿、特定本月二十九日午前十時、在該局大禮堂舉行畢業典禮、並請各關係方面長官出席觀禮云。

公共娛樂場所 均須登記領照

無營業照者將嚴予取締

本市警察局對於市內各公共娛樂場所、爲遊人密集之地、份子難免複雜、故此項營業、規定爲特種營業、以便監護、取締便利、現該局以市內各戲院、電影院、說書場等、既屬特種營業、即應向警察局登記、申請營業執照、乃近查本市內尙有不登記、與不在警察局領有營業執照之娛樂場、將分別嚴予取締云。

市立醫院 在台西台東鎭 設診療所兩處

本市衛生局、以本市衛生事業亟待發展、市立醫院設立後、市民就診者日多、頗爲便利東西鎭市民患者起見、擬在台東鎭、台西鎭兩處各設診療所、並計劃設立精神病院、期獲得市民之病率而謀民衆醫療之普及、且今後並將從事戶口疾病之調査、置重點於下層社會之衛生、尤以本年防疫事宜、更有極重之關係云。

衛生局檢査 娛樂場衛生 並指導改善

本市衛生局以娛樂場所之衛生、與市民身體健康發生直接之影響、尤以劇場電影院更關重要、値此夏季、疫癘流行之期、爲防止傳染、保障市民健康起見、擬派員調査各娛樂場所之衛生。並指導改善云云。

唐省長返省抵青發表談話

發揚舊有文化道德 使適應新時代

友邦以熱誠二字用於諸般事業

山東省省長唐仰杜氏曁顧問西田氏一行、於上月二十六日就日本視察之途、一月之預定旅程已終、乃乘貝加爾丸歸省、昨抵青、本市警察局長、吳交涉科長其他要人均出迎、即赴太平路大飯店、當投刺請見、省長即偕同夏祕書至客廳、大略爲如次之歸來感想談、「僅二十四、五日間之視察、不過巡歷日本本州曁九州一部分而已、各方面皆以好感迎之、且當局及所有各機關、均與以種種便宜、此至堪感謝者也、到處均與以好印象、途得繼續愉快之旅行實至爲滿足者也、在門司上陸前、則見所謂之山峯、悉爲綠色所覆、此綠色即産業之基礎、而示有農業發展造林政策者也、如斯綠化、在日本以外任何國亦所罕見者、殊受有良好印象、繼至下關、參拜乃木大將之住宅與神社、偶見乃木將軍幼時受父母教訓之人形模型、余以此模型、即可察知日本之精神、繼又參拜以吉田松蔭爲祭神之松蔭神社、彼乃日本明治維新之志士、現代日本建設之功勞者、爲極可崇敬之一人、東京二重橋以及各神社之壯嚴、乃信仰之中心、殊與莫大之感動、佛閣之規模極大足收攬信徒之心、小中、大學生固勿論矣、即一般國民之參拜者亦極多、致育之普及、忠君愛國精神之洋溢、不禁有感激之念」、重工業、輕工業之發達、電化事業之雄大、於中國復興、皆可取之以爲法者、日本之大都市、小都市、町村之行政、商工業之隆昌、農業以及各產業之現狀等、均有詳細之視察、視察之際、熱心領導、實獲莫大效果、爲政者當局以及國民全體、均以熱誠二字以當諸般事業今目擊其狀態、痛感建設之力甚强、殊感吾等亦爲東亞新秩序之確立、善鄰、友好經濟提携、更應與日方協力、日本各界周密之關照、尤以新聞界之好意至堪感謝、對於東京、橫須賀、大阪、神戶、吳廣島其他各地當局者均表深甚之謝意、歸濟後、當以今次旅行所得之知識見聞爲基本、錄作視察印象記、當分配全省、余由此次旅行獲得結論、即中日兩國之文化、東洋精神之發揚、教育、文化之向上、刻正在實行。「言而不行、行而不實」乃中國之診、今已居實行之時期、喚起舊有之道德、及文化精神使之適應新時代、努力一切施設之改善、與發展興隆、伸此次訪日視察旅行之得有意義、乃所欣悅者也云云。（寫眞左起：西田顧問、唐省長、趙市長）

日海軍紀念日 全市熱烈慶祝

海軍部隊市內行進 航空隊大編隊飛行

日海軍紀念日之昨日（二十七日）、以競馬場之模擬戰始、有市內海軍部隊之行進、而砲艇隊青島學院學生之堂堂參加、尤惹人注目、航空隊之編隊祝賀飛行、市民皆仰望上空、極口稱讚其高等飛行術之妙技、銀丁百貨店之海洋展覽會、終日呈滿員盛況、各種模型、就中軍艦、商船之雛形、事變以來各地新秩序建設譜之概況等、悉爲參考好資料、熱心參觀者甚多。又赴軍艦參觀者均於定時發航、棧橋往復・每次客滿・各學校之講演、及公開放映電影、皆有莫大興味、街頭往來之人、日僑勿論即華人亦於胸間佩帶紀念徽章、市內主要店鋪之裝飾、小港碇泊之輪船民船・均懸日章旗・海軍旗、隨風飄動、公共各機關皆交叉軍艦旗與中國旗、市內到處橫溢海軍色彩、在新秩序下遇淸朗之天氣日華協同、以迎此好紀念日、實祝福無限。（寫眞上日海軍紀念日市內行進式、下係圍繞市空之日機雄姿）

子不語新編（廿二）

人眼易蔽上天難欺 勤苦傭工遭雷擊

原來他殺死姑丈賣了表妹

民國十六年間、本市大水淸溝村、出一慘遭雷擊事件、當時轟動全市、人心爲之一震、緣該村雖涉都市之區、居民仍以務農爲本、而服務社會者、尙屬罕見、故爲純正之農村也。有趙姓者、家道小康、衣食無憂、然其人口寥寥、耕種爲艱、年須傭人以作業、是年僱一短工李某、原籍費縣、年三十餘、體壯力强、勞苦幹練、到工月餘、勞績頗著、甚受其主人之靑睞、而李某亦勤奮逾常、彼此均甚稱心、一日、用車往東山運糞、至中午、已運有十數次之多、尙餘一車而未畢、李某仍不稍息、繼續裝運、其主人曰、天已中午、我等承待用飯、飯後再運可矣。李曰；僅餘一車、何須飯後、運畢用飯、亦未爲晚也。主人以其勤奮可取、亦不相强、而任其自便、於是主人牽驢、李某推車、繼續運送、至中途、驢突躑躅不前、鞭之再四、亦不稍馴、且其跳躍不止、主人徒喚奈何、時黑雲遮頂、日色無光、霎時霹靂一聲、響徹天地、而傾盆大雨、隨之降注、主人情急欲語、回首、則李某倒地、再前視之、已氣絕身死、蓑笠粉碎、腦後光無毫髮、主人睹狀、驚懼不知所措、俄頃、雨止天霽、晴空畢露、趙某不遑顧、承返村中報警所、村民譁然、爭往觀看、斯時天已八句鐘矣、旋有警察値崗監視、以待法院驗戶、越宿、市內亦有聞之者多相率乘車往觀・十時餘・法院驗尸者至、驗畢、由其主人埋葬矣。當事出之後、村中驚相詫異、蓋因不知其所以然也、余於是年、適居是地、而亦欲得其詳、嗣聞村中有短工劉某者、爲李某之鄉鄰、當即趨往探詢、據云：李於上年（十五年）春、由家拐其表妹、逕赴海北、後其姑丈覓得線索、隨往追尋・及至・果獲、當未加何責斥、而只促其同返梓里、詎將抵里懲其非、而李某亦佯爲遵從、旋即就道、至中途、李某惡念又起、乘機將其姑丈推水溺斃、復又流滯大連、賣其表妹、得有數百金、意頗自豪、揮霍不已、不數月、而金已盡、及至日暮途窮、始來奔投劉某、而劉某以其行爲惡劣、何肯相留、彼則堅求不去、劉始强爲其謀、得在趙家傭工、但劉某、雖陽爲容止、而已私通家信、冀有家人來尋、藉資開脫、詎知出人意料、彼竟慘遭雷擊、似此惡報之速、亦大快人心也云（玉亭）

本市市庫收入 月有增加

各徵收辦事處最近收入統計

本市市面邇來異常繁榮、本市市庫收入月有增加、財政局各區徵收辦事處、五月份上半月之收入數目如下：

市南徵收辦事處、二千七百七十七元零四分
市北徵收辦事處、一千四百十三元二角四分
台東徵收辦事處、四千一百五十五元四角一分。
四方徵收辦事處、三百六十三元一角三分。
滄口徵收辦事處、九百三十一元二角八分。
李村徵收辦事處、四百二十一元六角。

青島醫學會發會式 啓發醫學精微

舉出幾多治療實驗例證 小野教授離青轉赴北京

青島醫學會、二十六日在興亞俱樂部舉行發會式。首由發報者內田東明博士致開會辭、次關於結核、虎疫、性病、地方病等、發表陸海、同仁會、防疫處學校醫等之專門的研究、尤其關於中國婦人之產科婦人科、科學的研究、成爲出席者興味之中心、斯時來青中之日本內科權威者、小野寺九大教授、由小田倉部隊長之介紹、演說列舉傳染病之預防、治療、臨床上、應注意諸點、尤其置重點於腸窒扶斯、赤痢、之早期診斷、與食餌療法、幾多實驗上之例證、此大講演之後、啓發學界處極大、栗本同仁會院長致閉會之辭、爲紀念撮影之後。乃移於懇談會、出席者中日醫師會代表百二十餘名。首由小田倉隊長致詞、小野寺博士謝辭、甲猷乙酬、乾杯數次、鐵路病院長之萬歲發聲、盡歡至十時散會。

津青長途電話 因故改期開通

青濰間電話已經通話

青島至天津之長途電話、原定本月二十六日通話、頃因故改期、但不久即可通話、青島濰縣間之長途電話、則已經開通、其各地長途電話之通話費及借用電話費數目如下：

	通話費	借用電話
青島—濰縣間	・七〇	—
濰縣—即墨間	・七〇	・三〇
濰縣—膠州間	・五〇	・一〇
濟南—濰縣間	・九〇	—
青島—德縣間	一・八〇	—
青島—天津間	二・〇〇	—
濟南—膠縣間	一・二〇	・三〇
濟南—即墨間	一・四〇	・三二
濟南—唐山間	一・五〇	・三〇

餐館公會章則 警局修改核准

准予備案並令所屬知照

本市警察局以市區內各售賣飯商、應一律加入飯館同業公會、以便於整理、最近曾召集飯館公會指示調査全市飲食商一律加入飯館同業公會、並將該公會名稱改爲餐館公會、現公會會長王向亭已將會章呈請警察局修改核准、並令飭所屬知照、其訓令原文如下：爲訓令事、案據青島市餐館公會會長王向亭等呈稱、呈爲申請備案事、茲奉鈞局公布許可營業、並制定取締規則第八條內載、營業者、如欲設立公會時、須釐定其規約、及決定代表者、呈請警察局之許可、如有變更時亦同、等因奉此、公會前承社會局指導而成立、現經隸屬於鈞局監督之下、承應重具修正章程、以符功令、除將職員名冊、業於二十八年六月呈送外、理合檢同章程二份、呈請鑒核、准予存轉備案、實爲公便、伏候令示祇遵等情、並附飯館公會章程一份、據此、除批以呈暨附件均悉、査核大致尙無不合、間有不妥之處、業經本局修改、准予備案、並分行外、合行檢發修正章程一份、一併令仰飭屬知照此令。

竊洋麵犯 棄贓逃走

原贓送分局招領

海西分局特務警賀義林、於二十七日晚、行至海關後地方、査見一人扛洋麵二袋、行走慌張、當即追趕追至榮市樓地方該犯棄贓逃逸、當將金魚麵二袋、送分局招領、幷査緝竊犯云。

幼女李娜嫚 外出失蹤

李志發報告査找

本市李村河北住戶二百零四號、朱志法本市人、其女嫚年七歲方臉、於本月二十三日出外遊玩、一去未返、其家中曾四處尋找未能尋獲、其家長、朱志法已向李村警察分局呈請代爲査找云。

大新舞廳待遇不公 華籍舞女罷舞

並擬控告經理欺壓虐待

青島市負山面海、風景幽麗每値夏季中外一般人仕咸來此地避暑、美艦隊亦准時到青、故市內一般投機商人、在夏季期內開設酒吧間、咖啡店、舞場等、均於此時應運而生、莫不利市三倍、今歲入夏以來、此項短期商店開業者、如雨後春筍、到處可見到咖啡霓虹管廣告招牌、各舞場亦紛紛開業、其中國人經營者、只大新舞廳及卡爾斯登兩舞、除卡爾斯登舞場、於去歲秋間停業外、惟有大新舞廳始終維持營業、今夏該舞廳爲謀營業發展、及招攬西洋顧客起見、除在上海聘請大批舞女外、並雇用俄籍舞女多人、現在該舞廳共有中國舞女二十四人、俄籍舞女八人、自開始營業已來、生意尙稱不惡、乃近來該舞廳主人、見俄籍舞女舞客以西洋人、美水兵佔多數、收入較豐、待遇較中國舞女爲優、在飯食方面、中國舞女每桌八人、其菜尙不足六人所吃、俄籍舞女可隨便吃咖啡、紅茶、中國舞女只可吃淸茶、因種種待遇不平等、積怨日久、中國各舞女時有怨言、同時中外舞女間意見紛歧、乃本月二十五日夜有中國舞女王金玉者與俄籍舞女發生口角、繼而動武、當時王金玉被俄舞女以玻璃杯將頭部、打破、各中國舞女見王金受傷羣情激憤、與之理論、該外籍舞女惰知禮虧、自動願開香濱道歉、乃該舞廳主人以舞女口角、無須小題大作、且此風一長、恐今後舞女再有其他要挾、不准道歉、並聲言謂各中國舞女、不作可解約等語、各舞女以大新主人、不顧情面虐待舞女、於二十七日晚全體一律罷舞、並擬向警察局控告大新舞廳經理、待遇不公、任意欺壓虐待云。

日華排球會

在日本女校舉行

本市日本體育協會主辦之日華排球比賽大會、於本月二十六日上午九時、在日本高等女學校庭舉行、參加球隊有市中、東文、崇德、末名、高榮、日中、等球隊、比賽極爲激烈、至下午四時始競賽完竣云。

戚院長返青

本市高等法院院長戚運機、於日前偕松室司法領事赴京接洽公務、刻已完畢於昨日乘機返青云。

折中言

人慾是無止境的、惟其無止境、纔造出若干罪惡、惟其無止境纔由幸福墜到悲慘境地、老子說、「知止不殆、知足不辱、」正是爲現世說人類的慾望爲何無止境、因爲他、環境太好了、如果使他的環境惡劣一點、他自會有知足的時候、陷於水火的人、只求離開痛苦環境就够了、是故有的日食萬錢無下箸處、有的草根樹皮居然果腹、不是他們脾胃兩樣、是他們的境遇不同。物價暴騰、給與民衆的威脅、和陷於水火沒有甚麼區別、近日物價稍見緩和、一包麵粉落一二角、民衆便喜形於色、那裏還有甚麼慾望、僅是求生而已、普通民衆大半是這樣、但另一角落裏有的是無止境的人慾、立在萬丈高峯企求進步、這便是人間罪惡、

頂上香皂 越陳越香

我最愛用此香皂 能使皮膚嫩且姣

本行製此香皂者其品質精美馨氣馥郁一用之立除膚穢添肌潤令神爽快不但修粧之效而且衛生有益實莫大故此于居家行程不可欠洵出色今不待吹噓贅言也各地於雜貨舖代售請貴客購買試用知眞是盼

錦生洋行監製

總代理店 大阪市南區鹽町三丁目 科野米藏商店

武俠小說　舞鶴鳴鸞記

王度廬著　饒海雲畫

第四回　嘉陵江上匹馬訪名師　琵琶聲中單刀驅淫賊 (3)

當下就轉過馬頭、索性迎上他們、來到對面、那三個人都收住了馬、一齊用眼打量小鶴、有個微胖一點的人、就面帶笑容問說；「朋友、你是那條路上的？現在要往那裏去發財？」江小鶴一聽就怔了一怔、然後說：「我是鎮巴路上來的、現在要往閬中發財去。」那三個人一聽、面上全都現出驚異之色、那個人又問說：「大名怎麼請教、是那位老師父門下出來的？」江小鶴索性拿出勢派、傲然地說：「我叫江小鶴、外號人稱三頭虎、淩認師父、武藝是神仙傳授給我的。」那邊三個人齊都哈哈大笑、笑過之後、他們就彼此低聲說着黑話、江小鶴一看這三個人的神情不好、隨就想了個主意、先發制人、把臉兒一綳、問說：「喂、朋友們、你們問完了我啦、我得問問你們啦！」這微胖的人說「不必問他們了、我叫鈎刀戚永、在川北你可以打聽打聽去、三尺童子都知道我的姓名、現在找們追上你來、也沒有旁的事、並不打算要你什麼東西、就是請你的刀拋下、把馬留下、身邊的金錢你照樣拿走、我們分文不要、因爲我們不是强盜、就是不能許你這麼一個毛頭孩子假充好漢、大搖大擺地在路上走！他的話才說到這裏、江小鶴就怒罵說「混蛋！江小太爺走路干你甚麼事？你們憑甚麼不許我帶刀騎馬、瞧不起我嗎？好漢子下馬來鬥一鬥、單打單個、你們要是三個人一齊上手、我也不怕你們、可是你們就不算英雄了！」說着話他跳下馬來、由行李捲內就颼地抽出了鋼刀、青光一抖、拿出個架勢來、一臂抱刀、雙指向前一點、左腿微彎、右腿後撤、瞪着眼睛說：「下來！無論你們那一個、只要贏了我這口刀、我的東西全不要、可是你們也得小心點性命、別像紫陽縣的龍家兄弟、跪在我的刀下求饒！」那三個人一見江小鶴這個勢派、齊都嚇得怔住了、因爲在行家眼裏看的出來、江小鶴這一亮刀、就是武藝有根底的樣子。於是另一個長身材的人、下了馬就一抱拳、說：「朋友、算了吧、我們看出來啦、行走江湖千里、交不着一個好朋友、咱們何必鬧破了臉？要比武這也不是地方、朋友、請把傢伙收起來、上馬、咱們找個地方喝酒去？」江小鶴一看、居然把這三個人給朦住了、他越發高亢起來、就微微笑着、收起了刀、然後搖頭說：「我沒有工夫奉陪我還得趕路往閬中去、後會有期吧！」說時扳鞍上馬、一抱拳便撥轉馬頭向北馳去、後面的三匹馬又追趕上來、那鈎刀戚永就說：「江兄、你先別走、我們還有事要向你請教。」江小鶴勒住馬、回過頭來微笑問說：「甚麼事？請說吧！」鈎刀戚永拱拱手問說：「不知兄要到閬中去是有甚麼事？」江小鶴從容地說：「也沒有甚麼要緊的事、就是我在鎮巴久聞閬中俠的大名、現在要去會會他。」戚永說：「那巧極了！我們也正是往閬中去、閬中俠徐大爺也與我們相識、江兄請你跟我們一路走好不好？」江小鶴在馬上想了想、細察看這三個人、不但不像有甚麼歹意、而且還都十分敬重自己的樣子、自己現在正走差了路、有他們同行倒很好、路上倘或再遇見甚麼人要與我作對、他們也可以幫助我。再說我只聽說閬中俠徐麒的武藝高强、但還不知他的人品如何、假若他是個壞人、或是像鮑崑崙那樣兇狠的人、自己也就不必去見他、得另投明師去了。於是就點頭說：「也好、咱們先到江邊再找渡口。」當下他的馬在前、那三匹馬在後、就一同往北馳去、馬匹得得的走着、四個人就在馬上談閒話、江小鶴才知道他們都是閬中福立標店的標頭、現在是由合州、給他們師父醉瘟神韓景拜壽回來。

法院公告

青島高等法院　民事判決主文

△姜治法訴害家庭上訴一案

主文。上訴駁回

今日節目

B◆XGDP 週波923KC

八、〇〇　新民體操　（北京）
八、二〇　速成日語講座　（北京）（第二四講）　石金梧
八、四〇　唱片　（北京）　中日親攜建軍主義　得意緣（毛世來　江世玉）
九、〇〇　新聞彙述　（北京）
九、二〇　商情行市　（北京）
九、三五　青民講壇　（北京）　新東亞建設青年應有之覺悟（一）　新民會中央總會資料科長陳佩
一一、〇〇　粵劇唱片　（北京）　和尚拜花堂（白玉堂羅不卿）
一一、五九　報時　（北京）
一二、〇〇　家庭常識　（北京）　隨身攜帶的零用物品應如何整理
一二、一〇　職業介紹　（北京）
一二、一五　娛樂節目　（北京）
一、樂亭調　醉仙金錢　陳鳳雲
二、樂話　閻鑑如
一三、〇〇　新聞　（北京）
一三、一五　商情行市　（北京）
一三、三〇　評書　（北京）　龍潭鮑駱（第二八回）　品正三
一四、三〇　新聞　（北京）
一四、五〇　娛樂節目　（北京）
一、相聲　山餐大鼓　廣湯
二、南胡獨奏
一八、〇〇　兒童時間　（北京）　親子的同小學演播
一八、二〇　兒童新聞　（北京）
一八、二七　預報本日晚節目　（本台）
一八、三〇　日語講座　（北京）（第二八講）　益田信夫
一九、〇〇　佛學講座　（北京）　爲什麼要念佛　佛教同願會秘書李修頌
一九、二〇　行政工作報告　（北京）
一九、三〇　演講　（北京）　我的赴日觀感　電影報記者李枕流
一九、五〇　單弦　（北京）　連環計　桂蘭友
二〇、二〇　新聞　（北京）
二〇、四〇　娛樂節目　（北京）
一、時調小曲　七月七
二、蓮花落　白娘子自嘆　新鳳雲
三、播音劇　殺死兒子的父親　無線峰　中國劇團
二一、三九　報時　（北京）
二一、四〇　地方新聞　預報節目　（本台）
二二、〇〇　琴書　（北京）　武松打虎　青山
二二、三〇　新聞　（北京）
二三、〇〇　京劇　（北京）

日曆

△陽曆五月二十八日（星期二）
△陰曆四月二十二日
△潮候　滿潮午後十時五〇分（二三四）午前十時五〇分（三七八）
△潮退午前四時二五分（三六）午後五時一〇分（一一五）
△太陽出　五時四五分　中　十二時五七分五秒　沒　六時八分
△太陰出　十二時四九分　中　六時一八分　沒　十二時一九分

郵件時刻通知

一、輪船郵件
△五月二十九日　開往大連
△五月三十日　開往日本、上海

東亞海運汽船出帆

△門司、神戶、大阪行
▲目加田丸　五月廿七日午前入　三十日午前十一時出
▲泰山丸　六月二日午前入　三日午前十一時出
▲日光丸　六月　日午前入　日午前十一時出
▲原田丸
△芝罘、天津行
△印即裝載貨客　大連行船客貨兼營
▲華山丸　五月三十日出帆
△威海衛大連行
▲台南丸　五月廿八日出帆
△上海行
▲徐州號　五月三十日出帆
△上海南支行
▲安興號　五月廿八日出帆
▲衡山丸　五月卅一日出帆
△大連直行（芝罘威海衛行）
▲利通號　五月　日入港　五月　日出帆
△連雲港行
▲大智丸　五月廿六日前九時入　廿八日前十時出

本社東京市麴町區一丁目六番海上大樓二階
東亞海運株式會社青島支店　青島新疆路十八號
電話　支店長席六五〇〇七番　次長席六五〇〇八番　輸出係二二三六一六番　輸入係六二九〇一番　船客係二三九〇七番　會計係七八九七番　庶務係五六〇九番　帳房三九二三番

大阪商船出帆

▲日滿連絡船（前十一時大連發）
▲鴨綠丸　五月廿八日
▲烏拉爾丸　三十日
▲黑龍丸　六月一日
▲柳狄吉亞尼爾丸　二日
▲熱河丸　三日
▲吉林丸　五日
▲拉不羅達丸　六日
▲扶桑丸　七日

（日本郵船株式會社青島代理店）

至於運往各地之貨物、運費船票價及開船日期寄港等事、詳細情形請向左記地址照會

大阪商船株式會社青島出張所　電話三三五四〇番
荷客取扱店　青島商運株式會社　新疆路十八號
電話　二三〇〇六番出貨係　二三〇〇七番入貨係　二一九二三番船客係帳房

大連汽船出帆

△上海行
▲青島丸　五月三十日前八時半入　正午出
▲華天丸　前八時半入　正午出
▲大連丸　入渠欠航
△大連行
▲華天丸　五月廿九日後一時半入　後六時出
▲青島丸　後一時半入　後六時出
▲大連丸　入渠欠航
△上海行
▲白河丸
▲黃河丸　五月卅一日入　六月一日出
△天津行
▲白河丸　五月三十日入　五月卅一日出
▲黃河丸　六月八日入　六月九日出

大連汽船青島支店
電話　一二一七七番支店長　一二七五六番船客出入　一二七六五番貨物出入　一二七六三番會計　四六七五番中國帳房　七五五五番定期船碼頭直通

國際運輸扱船

△威海衛行
▲永祥丸
國際運輸株式會社青島支店
電話（六五〇一）代表（四回線）

嶋谷汽船出帆

國際運輸株式會社青島支店　電話二一七五〇四番
各地左記地址照會　青島聯絡店

川崎汽船出帆

▲紐育線（青島入港）
▲君川丸　六月二十日入　廿一日出
▲中南米線（青島入港）（晩香坡沙市經由）
▲聯洛洪古丸　七月十五日
▲紐育線（神戶發）
▲國川丸　六月一日
▲吉川丸　六月廿七日
▲聖川丸　七月廿八日
▲中南米線（神戶發）（晩香坡沙市經由）
▲聯洛洪古丸　七月廿五日
▲晩香坡沙市線（神戶發）
▲夫羅里達丸　五月廿九日
▲玖馬丸　七月二十日
▲桑港羅府線
▲照川丸　五月廿七日
▲國川丸　六月一日
▲明川丸　六月廿七日

運賃及其他詳細情形請問左記地址照會
川崎汽船株式會社青島代理店
株式會社昭和海運公司
館陶路取引所內　電話四〇一三番　七〇四四番　復信用電話六三三六四番

海州組合出帆

△海州行
▲印船客兼裝載　入港　出帆
▲得春號　廿八日　廿九日
▲迎春號　廿七日　廿八日
▲瑞祥號
▲獨水口行
▲元泰號　三日
▲江春號　廿五日　廿八日
▲義通號　廿八日　廿九日
▲永祥號　廿七日　廿九日
▲承春號　廿五日　廿八日
▲石臼所行
▲恆新號
▲華新號
▲義順號
▲新順號　廿七日　廿八日
▲太平號
▲石島行
▲春來號
▲平安號　廿九日　三十日
▲民安號　廿六日　廿九日
▲新源號　廿五日　廿八日

海州航路汽船同業組合事務所株式會社中村組

朝鮮郵船出帆

△仁川鎭南浦行
▲平安丸　五月廿九日入　五月三十日出
▲慶安丸　六月四日入　六月五日出
▲釜山丸
△上海行
▲釜山丸
▲平安丸
▲慶安丸
▲漢陽丸
△仁川天津行
▲新義州丸
△釜山朝鮮行
▲慶安丸　六月九日入　九日出
▲平安丸　六月十四日入　十四日出
▲釜山丸　下月十八日入　十九日出

船客及貨物每月一回往復、至於詳細情形請向左記照會
代理店　朝鮮郵船株式會社　合資會社中村組　電話二四六〇番

電話三四四五九番　二三七三番

山東汽車行　汎記
電話三一〇四三　三五〇四
汽車部　車新價廉　服務晝夜
修理部　工精費低　迅速應期
附設部　存新舊客車數有顧客價和售來接洽者請
地址　山東路三十三號

本報廣告部　電話二〇六〇

淋特靈
德國發明　驚嘆的治淋服用藥　五淋白濁服此藥片立即痊癒　一瓶斷根克奏神効　服用三日便見効驗

地球牌

山東代理店・青島・神戶大藥房・華一氏藥房

敬送
遺精早洩　腎虧腦弱　健忘不孕　古宮秘方
並贈▲治瘋骨痛驗方▼靈藥醫圖不取分文

照方配服（新民）能使精關强固、思想敏活、容顏美潤、神效驚人、治愈千萬、莫不稱奇。有欲索此方者、請各界函證明、剪報寄上海跑馬廳路二二五號中國腎腦病院即寄

青島家畜醫院
招遠路五十一號　電話三一七一一番
▲犬馬診療　經驗豐富
▲門診出入　收費低廉

鵝牌蔴紗汗衫

涼爽細潔　永不起毛
上海五和織造廠出品

上海大漢生物化學製藥廠
霍亂疫苗
裝璜美觀　膠蓋膠塞　使用便利　菌數標準　効力確實　售價低廉
現已大批到青
青島中國大藥房總經理　海泊路中市電話七七三七

遺失聲明

啓者鄙人於民國二十六年五月部整存整付定期存款於中國銀行儲蓄執有D33509存摺一扣計國幣五千三百十五元二角六分六年當承該行發給#23存款通知於二十七年到期一時慎將該轉期復信遺失無論何人拾得一概作爲廢紙茲特登報聲明　杜樹玉啓

招募事務員

一、招募人數、二名、二、學歷、中學畢業或有同等學力者、三、年齡、二十歲至三十歲、四、須有居住青島市內確實保證人二名
本人親持履歷書來談接洽可也
二十八日午前中
奉天路二三五　渡邊春陽堂

鍾瑞卿次妻張氏緊要啓事

氏夫瑞卿於民國二十二年七月二日因氏應幫助豐順棧營業苦勞身無子女遂業作證將青島小村莊（即小陽二路四號）宅基地三十二公畝立字給與伸作以後瞻養故該地一切所有權完全屬氏一人於民國二十三年八月二十八日乃由氏出資建築平房二間（有建設執照可查）至民國二十五年因豐順棧營業拮据氏夫瑞卿復將該豐順棧兌與氏及夫三姜徐氏二人名下爲業主因此氏將該地及房圖等照抵押與徐某借款二千餘元週轉豐順棧營業至青島事變時氏與徐氏匆匆將豐順棧一切財產託與氏夫第三子連有代爲執掌今聞豐順棧自變後營業頗佳所得餘利經手將氏等籍該地房回氏等困於鄉間衣食無依連有不利但將生意盈餘及房租全然獨占竟避面不見氏恐有他變特登報聲明該基地房屋及豐順棧一切生財未經氏本人許可簽字所有變賣抵押等事概無效深恐外界不明眞相受其朦混特此登報鄭重聲明

精神戒煙
照常吸煙　見煙自厭　三日見效　十天斷癮
▲廣告欺人▲天誅地滅▲限期戒絕▲保無痛苦
本品已經呈請中央禁煙委員會及衛生署化驗專賣工作照常以斷癮者已達數萬人謝函盈尺敢以歷史事實保證其功效向親友中探問究竟每盒一元七角可服三天除癮至少一半每料四元二角五分癮足以斷癮大盒七元六角五分▲上海貴州路甯波路口濟南倉州大藥房總經理張子宏大藥社高密膠縣順德泉行
青島總經理　天合益藥房　北京路　電話三八六六號

康勳臣　婦科聖藥　調經養血鳳凰蛋
此蛋專治婦女血不調月經前後忽多忽少血色不正黑紫成塊氣滯血凝結不通氣虛血虧宮寒冷崩漏不止赤白帶下小便淋痛行經肚痛腹脹墜痛腰腿痠痛兩脅發脹胸膈滿悶噁心頭暈眼黑四肢無力生氣憂鬱心跳膽怯食慾不振咳嗽痰喘午後發燒作冷面黃體瘦不思飲食日上攻下心胃疼痛汗盜心跳涼寒貧血病瘦等症或無子嗣及姑娘經閉乾血癆症即服此蛋無不立效藥力絕大萬試萬靈爲婦科第一聖藥每盒六粒二元外埠函購加費三角

康勳臣　著名驗方　婦女通經化血丹
◇婦女經閉之症⋯⋯一奇確保痊癒
此丹專治婦女行經月經井氣滯血凝血塊經不通肝血鬱悶氣相凝經不見肚大成形面黃肌瘦乾血癆病嘔吐乳心不思飲食以至胎產五不開胎死腹中衣胞不下一切婦科雜疾血分不見之病即服此丹立能臨難個變和肝消化瘀輕者只用一付重者速服三付血下立愈（注意前服經化交月每盒價三元

青島總經理天合益藥房　電話北京路三八六六號
北京路長春堂代售　滄口同義堂　高密順德泉　濰縣東人律　南張子藥房　大號坊子振華堂　泰安福興堂　昌邑南關　膠縣宏大藥社　博山裕興　鎭東路福成祥　建古藥房

東鎭分院　光陸大戲院
福寺路六十三號　電話四二五〇
循環開演
每日起一時至晚一期前開演　例假日十時起一
座價　樓上三角　樓下二角　兒童學生一價
八十九演　廿三連三天
上海聯華影片公司出品全部滑稽巨片
主演　滑稽大王　韓蘭根　劉繼群
如此英雄
兩位胖一好朋友一笑！瘦兩位寶活鬼壞娘！小怪嚇鬧姑活！滑稽熱鬧！
下期開映　荒村怪俠

金城大戲院
地址西大森（合記）南村路
評戲皇后劇界明星
芙蓉花
王東坡　趙雅春　花明霞　趙艷春　花淑琴　王秀琴　筱活猴
李金樓　趙德廣　趙連喜　李緝宗　高仲武
午戲十二時開四時半止　夜戲六時開十一時止
午戲　德孝雙全　鋼黃愛玉
夜戲　單寶童　全部槍斃老媽
午戲　池座六角　樓座四角　碼加票捐一成在外二角
夜戲　池座八角　樓座六角　碼加票捐一成在外二角

中和戲院
青島山東路北首　電話二六三二號
坤伶　張文琴　王鴻福
秦月樓　韓子峯　筱王楊虎臣　孫壽山　慧霞
朱殿卿　粉艷芳　王頭清　雪艷梅　林纖雲　劉湘臣
夜戲六時開十一時止　九時止
午戲　全部香蓮傳
夜戲　八本火燒紅蓮寺
午戲　池座每位六角　樓座每位四角　碼座每位二角
夜戲　池座每位一元二　樓座每位八角　碼座每位三角

上平安影院
滄口路二十二號
時間　每日午後一時至十時一循環　晚一起開演至止
星期例假午前十時開演
票價　頭等五角　普通四角　學生兒童一律三角
今天日夜公演
轟「女人」後又一偉大貢獻
上海民新公司超越一切非凡出品
籌數拍始完此篇片前構　備載攝年克成外空傑！
歌舞明星　梁賽珠　客串
合演　林楚楚　王桂林　胡戎　黎鏗　戴衍萬
全部有聲社會倫理教導巨片
新人道
鏡頭偉大　場場美藝　個個偉大
收音清晰　句句動人
推仁愛好生之心　作人類苦海慈航！孝中西聖哲大道　放萬丈光芒！
名導演卜萬蒼　生先率領千餘演員前往浦江清狂風中收暴沙災攝荒場面！

光陸電影院
海泊路六十三號　電話七一九七號
時間更改　每日起一時至晚一期連演　例假日十時開演　星期十時循環
票價　頭等五毛五分　二等三毛五分　三等二毛五分　小孩一毛二分
五廿廿廿三　月七八九天　連演
大中華影片公司無敵出品
全部武俠激門古裝巨片
主演　銀壇霸王　王元龍
駱駝王
初次到青　首演新片　驚險機關　請速臨
駱駝王來去無蹤　駱駝王殺人放火
下期開演
大破青龍洞

湖北路廿七號　電話七六三六
（本月廿四日起連演三天）
擁土重來聯美公司偉大貢獻
考爾門　范朋克
二巨星通力合演宮闈武俠奇情傑構
盧宮祕史
古堡潛龍金闕翔鳳　寶劍飲血河山成夢
不日開演
都會的窮巷
聯美公司出品

光陸大戲院
平度路廿二號　電話七〇三八
循環開演
每日起一時至晚一期連演　例假日十時開演　星期十時循環
座價　樓上五角　樓下四角　兒童學生三角　加收觀覽稅一成
首次來青非常偉大巨片！
明星公司出品十大名片之一！
電影皇后胡蝶領銜主演
明星公司全部哀對社會白巨片
廿六廿七廿八廿九　連映四天
夜來香
協力主演　顧蘭君　孫敏　舒繡文　王吉亭
▲流浪女子的人生探險錄
▲千百年來的女性煩惱史
◇天涯：海上人
僕人生僕角　情道閑片一付　東流！
◇春風秋雨：人海茫茫、滄桑漂零、緣歷盡！何事
注意！五月三日起特聘全體演員公演評劇好戲　座價標準從廉
筱荷花　曹金順　趙鳳珍

每日開映五場
二〇〇　三五〇　五四〇　七三〇　九二〇
本星期日十二點十分開映六場
廿六日廿七日廿八日連演三天
電影皇帝米蓋羅納最新傑作
弗雷第巴塞羅繆
空前合作全體米高梅童星會演
假爺氣現！爵神活！
小士胆人壯肝照！
環境造豪傑　小輩出英雄
鬧海蛟龍
高冠燕尾巧設騙局　珠絲馬迹竟落法網　赤子受訓航海教育　仗義初識感化自首　井力擒賊慷慨立功

明星大戲院
安徽路六號　電話八九二六
每日五場　一二〇〇、三五〇、五四〇、七三〇、九二〇　循環開映
五月廿六廿七廿八連映三天
伊麗薩伯貝爾奈爾
麥考爾勤德古雷夫
合演緊張曲折哀豔巨片
破鏡重圓
一對孿生姊妹　性情如同霄壤　伊麗薩伯兼飾　演出兩樣體態　劇情曲折微妙　演技爐火純青
下期公演　祕密女偵探　緊張驚險偵探巨片